

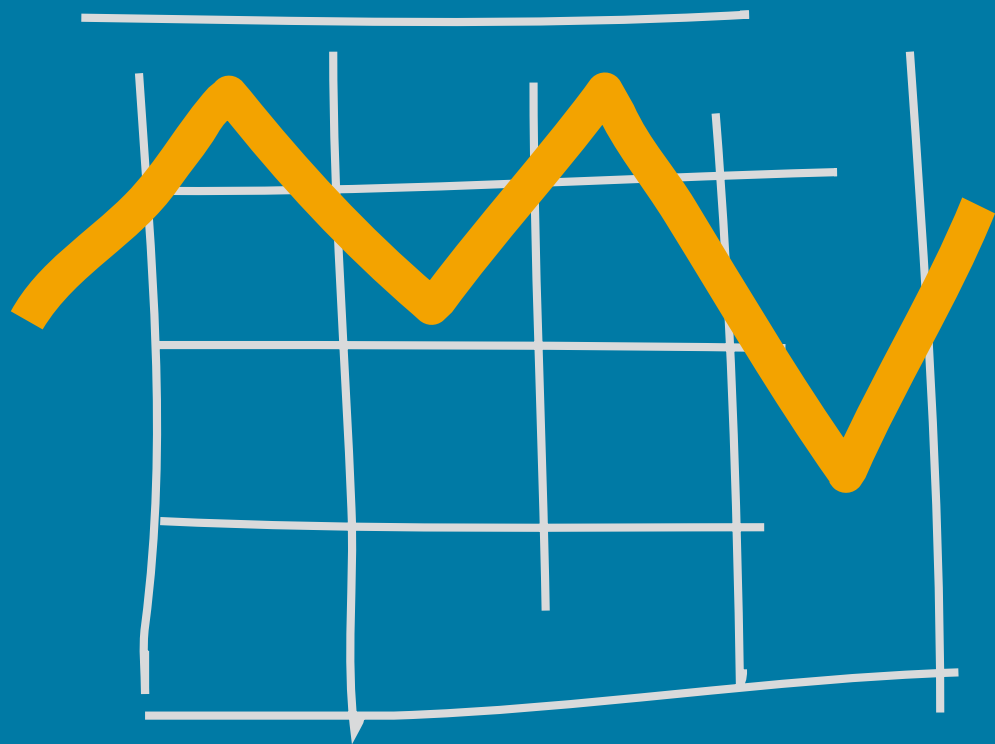

Statistiska centralbyrån Statistics Sweden



BNP

kvartal 2006:2

NATIONALRÄKENSKAPER

BNP **kvartal 2006:2**

Statistiska centralbyrån
2006

National accounts

GDP Quarterly

2006:2

Statistics Sweden
2006

Tidigare publicering – publiceras kvartalsvis
Previous publication – published quarterly

Producent SCB, avdelningen för makroekonomi och priser,
 nationalräkenskaperna
Producer Box 24300, 104 51 Stockholm
 Tfn +46 8 506 940 00
 nrinfo@scb.se

Förfrågningar Per Ericson, +46 8 506 945 37
Enquiries fornamn.efternamn@scb.se

 Andreas Lennmalm, +46 8 506 940 54
 fornamn.efternamn@scb.se

Ansvarig utgivare: Gunnel Bengtsson

©2006, Statistiska centralbyrån

Enligt lagen (1960:729) om upphovsrätt till litterära och konstnärliga verk är det förbjudet att helt eller delvis mångfaldiga innehållet i denna publikation utan medgivande från Statistiska centralbyrån.

Any reproduction of the contents of this publication without prior permission from Statistics Sweden is prohibited by the Act on Copyright in Literary and Artistic Works (1960:729).

Om du citerar ur denna publikation, var god uppge källan: *Källa: SCB, BNP kvartal*
When quoting material from this publication, please state the source as follows:
Source: Statistics Sweden, GDP Quarterly

ISSN 0282-9290

Printed in Sweden
Från trycket 2006-09-20
Garnisonstryckeriet 2006

BNPkvartal 2006:2

Nationalräkenskaper enligt ENS 95

Innehållsförteckning

Generell information om beräkningarna	5
<i>General information of the compilation</i>	7
Jämförelse med annan statistik	8
Branschklassifikation – <i>Classification by industry</i>	10
Tabeller - tables	
Faktiska värden – actual values	
1 Försörjningsbalans - <i>GDP: Expenditure approach</i>	12
2 BNP från produktionssidan - <i>GDP: Production approach</i>	16
3 Medelantal sysselsatta fördelade på näringsgrenar <i>Average number of employed by kind of activity</i>	24
4 Arbetade timmar fördelade på näringsgrenar <i>Hours worked by kind of activity</i>	28
5 Löner och kollektiva avgifter fördelade på näringsgrenar <i>Compensation of employees by kind of activity</i>	32
6 Hushållens konsumtionsutgifter på ändamål <i>Household consumption expenditure by purpose</i>	46
7 Hushållens konsumtionsutgifter efter varaktighet <i>Household consumption expenditure by durability</i>	50
8 Fasta bruttoinvesteringar - <i>Gross fixed capital formation</i>	54
9 Hushållens disponibla inkomster - <i>Disposable income of households</i>	58
10 Sektorvis fördelning av inkomster, transfereringar och sparande <i>Distribution by sector of income, transfers and saving</i>	60
Kalenderkorrigerade värden – calender adjusted	
11 BNP från produktionssidan - <i>GDP: Production approach</i>	62
12 Arbetade timmar fördelade på näringsgrenar <i>Hours worked by kind of activity</i>	64
Säsongrensade värden - seasonally adjusted	
13 Försörjningsbalans - <i>GDP: expenditure approach</i>	66
14 BNP från produktionssidan - <i>GDP: Production approach</i>	68
15 Arbetade timmar fördelade på näringsgrenar <i>Hours worked by kind of activity</i>	70
Kommentarer till beräkningarna kvartal 2 2006 – Comments to 2006q2	72
Pressmeddelande	79

Nationalräkenskaperna

De svenska nationalräkenskaperna (NR) baseras på en FN-rekommendation för nationalräkenskaper, A System of National Accounts. Nu gäller en reviderad version (SNA 93) som de stora internationella organisationerna, FN, OECD, EU, IMF och Världsbanken står bakom. För EU-länderna finns en tillämpning av SNA 93, kallad ENS 95 (Europeiska Nationalräkenskapssystemet). Svenska NR framställda i enlighet med SNA 93/ENS 95 publicerades första gången den 27 maj 1999. Räkenskaper enligt ENS 95 finns för närvarande med början 1993. En tillbakaskrivning har till viss del gjorts för åren 1980 – 1992 där nuvarande rekommendationer och klassifikationer har använts på tidigare publicerade uppgifter.

Om tabellerna

Tabellerna innehåller uppgifter till och med andra kvartalet 2006. Säsongrensade värden är uppdaterade för hela perioden. Huvuddelen av innehållet i tabellerna publiceras i Sveriges statistiska databaser, som kostnadsfritt kan nås via Internet. För uppgifterna i databaserna är det första året 1993. Dessutom finns det ett antal tabeller från tidigare beräkningar enligt SNA 68. Färdiga tabeller från kvartalsräkenskaperna och tillbakaskrivningen kan också nås via den ämnesvisa statistiken på SCB:s webbsida (www.scb.se). Vissa detaljtabeller kan också erhållas efter kontakt med enheten för nationalräkenskaper på SCB.

Revideringar

Reviderade kvartalsuppgifter för första kvartalet 2006 har införts.

En **förändrad redovisning av banktjänster** har för perioden från 1980 införts i nationalräkenskaperna. Förändringen avser den del av banktjänsterna som mäts indirekt och tidigare kallades ofördelade banktjänster. Den engelska förkortningen för denna produktion är FISIM (Financial Intermediation Services Indirectly Measured). Den nya redovisningen av FISIM medför att BNP-nivån har höjts med ca en procentenhet. BNP-tillväxten har dock endast påverkats marginellt.

Posten innehåller den del av kreditinstitutens produktion som skapas med hjälp av skillnaden mellan deras in- och utlåningsräntor. Förändringen ska enligt gällande EU-förordning införas i samtliga medlemsländer. Hittills har användningen av denna produktion i sin helhet ingått i näringslivets insatsförbrukning. Anledningen är att det inte har funnits metoder för att fördela denna post på olika användare inom ekonomin. Utfördelningen av banktjänster på olika användare, innebär att räntebetalningarna delas upp i två delar, betalning av ren ränta, som inte innehåller någon ersättning för banktjänsten, samt själva banktjänsten. Ersättningen för banktjänsten ingick tidigare som en negativ post i disponibel inkomst och förs nu istället som en konsumtionsutgift.

Den förändrade redovisningen påverkar, förutom näringslivet, hushållens konsumtionsutgifter, offentlig konsumtion samt export, import och disponibla inkomster.

Behandling av swappar

I nationalräkenskapernas sektortabeller redovisas räntor exklusive räntor på swappar. I den offentliga sektorns finansiella sparande för konvergensberäkningarna ingår nettot av swapräntor i statens finansiella sparande fr.o.m. 1995.

Fastprisberäkningsmetod

Fastprisberäkningen i NR görs för varje år i närmast föregående års priser. En tidsserie blir därmed värderad till olika prisnivåer. Dataserierna kedjas därför till ett gemensamt referensårspris, enligt en s.k. kedjeindexmetod. Fördelen med denna metod är att man alltid väger ihop NR-aggregaten med senast tillgängliga information och att ingen del av systemet får felaktig vikt på grund av prisförskjutningar. Nationalräkenskaperna redovisas för närvarande med 2000 som referensår. Redovisningen med referensårspriser innebär att de olika grundposterna och aggregaten inte är summerbara. **Det går alltså inte att summera delposter och därmed få BNP.** Det går inte heller att jämföra olika branschers andel av den totala tillväxten. Varje enskild serie måste kedjas separat och på den nivå man vill analysera.

Kedjeindexmetoden infördes i Sverige 1999, i samband med övergången till ENS 95. Tidigare användes vid fastprisberäkningarna av NR prisindex med fast basår, senast år 1991. Det fasta basåret innebar att de olika grundposterna i NR-systemet vägdes ihop med de prisrelationer som rådde 1991. Kedjeindexmetoden används nu av alla EU-länder.

Kalenderkorrigering och säsongrensning

Kalenderkorrigering och säsongrensning är integrerade och görs med hjälp av säsongrensningsprogrammet Tramo/Seats som är rekommenderat av Eurostat för säsongrensning. Kalenderkorrigeringen av förädlingsvärden och sysselsättning görs i två steg. Först beräknas antalet arbetsdagar per kvartal. För de olika branscherna antas produktionen ske i olika kombinationer av femdagarsvecka, sexdagarsvecka och kontinuerlig drift. Vissa branscher antas endast ha en typ av arbetsvecka. För de olika typerna av arbetsveckor beräknas en kvot mellan antalet arbetsdagar ett "normalkvartal" och antalet arbetsdagar under aktuellt kvartal.

Den, på det sättet, med hjälp av kalendern beräknade proportionella effekten ingår i skattningen av regressionsmodellen för den variabel som ska säsongrensas. Kalenderkorrigeringen fås som ett resultat vid skattningen av modellen. För de flesta indelningar innebär det att kalendereffekten blir lägre än om en direkt proportionell metod används.

I försörjningsbalansen kalenderkorrigeras endast BNP på detta sätt. Kalendereffekten på BNP skattas alltså från produktionssidan. För vissa av försörjningsbalansens komponenter testas om det finns kalendereffekter med hjälp av säsongrensningsprogrammet.

Modeller och parametrar i säsongrensningen anpassas speciellt för varje variabel. Efter årsberäkningarna under hösten ses modellerna över med hänsyn till de nya beräknade kvartalsvärdena och justeras vid behov.

Säsongrensning är ett analys hjälpmedel där man försöker identifiera förändringar i tidsserier efter att säsongvariationer eliminerats. I de här publicerade serierna görs det efter att kalendereffekter först eliminerats.

Resultatet av en säsongrensning är till stor del beroende av den metod som väljs och vilka parametrar som används för den valda metoden. Säsongrensade värden för tidigare perioder påverkas också för varje ny period serien förlängs med. Speciellt brukar värden för den sista perioden vid den senast föregående beräkningen förändras när ett nytt kvartal tillkommer. Tidsserien förändras också om identifikation av extremvärden utfaller olika mellan rensningarna. Identifierade extremvärden läggs till värdena i den rensade serien. Eftersom tillkommande perioder påverkar hela den skattade serien publiceras nya säsongrensade värden för hela tidsperioden vid varje kvartal.

Årsvärden kalenderkorrigeras inte och summan av kvartalsvärden kan med den använda metoden inte förväntas överensstämja med årsvärdet. Vidare säsongrensas varje aggregat för sig och beräknas alltså inte som en summa av underliggande värden. Säsongrensade uppgifter från och med 1993 finns i de statistiska databaserna.

Dokumentation

En dokumentation av beräkningsrutiner för nationalräkenskaperna finns på under kvartalsvisa nationalräkenskaper på www.scb.se. En kortfattad dokumentation av nationalräkenskaperna är också tillgänglig i SM NR10 0501 som finns på SCB:s webbplats eller kan beställas från Publikationstjänsten på SCB. Beräkningarna av bruttonationalinkomsten (BNI) i löpande priser finns utförligt beskrivna på webbplatsens sida för BNI under de årliga nationalräkenskaperna. Dessutom finns en beskrivning av beräkningar och avstämningar av de senaste kvartalsberäkningarna på webbplatsen www.scb.se

The Swedish national accounts

The Swedish national accounts are based on a UN-recommendation, A System of National Accounts. All the big international organisations, UN, OECD, EU, IMF and the World Bank are supporting SNA 93. The EU has its own application of SNA, called ESA 95. The Swedish national accounts according to SNA 93/ESA 95 were published for the first time 27 May 1999. The time-series start with 1993. Some tables, compiled from previously published data for 1980 – 1992 transformed according to ESA 95, are available. The distribution of FISIM on users that now is implemented in the Swedish national accounts has now been calculated for the period from 1980 onwards.

There are several changes compared to the former national accounts (SNA 68): new classifications, changes in definitions, revised sources, new methods for calculation and method for calculation of constant prices.

About the tables

The tables contain figures up to the second quarter 2006. Seasonally adjusted series are revised for the whole period from 1993. Most of the table content is also published in the Swedish Statistical Databases starting from 1993 or in some cases 1980. Several prepared tables from the quarterly accounts are also published under quarterly national accounts on the web-site of Statistics Sweden at *www.scb.se*. Some detailed tables may also be obtained after contact with the National Accounts Unit.

Revisions of earlier periods

Revisions have been made for the first quarter of 2006.

Treatment of swaps

In the National Accounts sector tables interest payments on swaps are excluded from 1995. In convergence criteria calculations of the government saving the net on swap interest payments is included.

Method of calculating constant prices

SNA/ESA recommendations are adopted for calculation of values at constant prices, where the price level of the preceding year is used. The advantage of this method compared to the method used earlier - with a fixed base year - is that the different components are weighted together using latest possible information and no part of the system will have wrong weights due to changed price relations. For presentation of the constant prices which are calculated at different price levels the figures are chained to the price level of a common year. The Swedish national accounts are now presented at constant prices in 2000 reference year prices. With reference year prices the different components and aggregates are not additive. Each different time series must be calculated separately.

Calendar adjustments and seasonal adjustments

Calendar adjustments and seasonal adjustments are integrated and made in Tramo/Seats, computer software recommended by Eurostat. Calendar adjustment of value added and employment is made in two steps. First number of working days quarterly is calculated. Different industrial sectors are assumed to produce at a weighted combination of five or six days a week and continuous production. Often only one type of production week is assumed. The share may differ between value added and hours worked.

A ratio between the weighted number of working days an average quarter and the selected quarter is calculated. The proportional effect calculated from the calendar is used in the regression model for the variable to adjust for seasonality. The calendar adjustment is then estimated as a part of the model. For most variables this treatment gives a smaller calendar effect than if it was calculated proportionally. Each variable has a dedicated model for seasonal adjustment and all models are revised, based on new quarterly information available after the calculation of annual accounts in November. In the tables showing GDP from the expenditure side only GDP is calendar adjusted in this way. For some of the other components the software tests for calendar effects.

Seasonal adjustment is a method to make analysis of time series less difficult. The results may differ depending on the chosen method and input parameters to the model. Also the results for latest period have a tendency to be considerably adjusted in the accounts when succeeding quarters are calculated. Calendar adjustment is not made on the annual figures so quarterly data cannot be expected to sum to the annual figures. The whole period is adjusted every quarter and new seasonally adjusted figures for the whole period are published. Calendar-adjusted figures are treated differently and new figures are published only for quarters with new published actual figures. The values are then calculated from the percentage change for those quarters.

Documentation

A summary documentation of the accounts is published on SCB's web site in NR10 SM 0501 which also can be ordered from "Publikationstjänsten" at Statistics Sweden.

Nationalräkenskaperna och primärstatistiken

Flera av de källor som används i nationalräkenskaperna (NR) publiceras också i eget namn som ibland tycks överensstämma med delaggregat i NR. Utvecklingen och nivåerna avviker dock ofta från NR:s resultat av olika skäl.

Aktualiteten kan avvika liksom revideringspolicy.

I NR görs en avstämning mellan olika statistikkällor och av tillgång mot användning vilket kan leda till justeringar av resultaten för olika delaggregat. Här kommenteras några av skillnaderna mot annan publicerad statistik.

Industriproduktion

NR anpassar de kortperiodiska produktionsuppgifterna till senaste definitiva årsberäkningar medan motsvarande årsanpassning inte sker för produktionsvolymindex (IPI).

NR redovisar utvecklingstal i värde – IPI redovisas i indexform och avser till största delen leveranser som NR korrigerar med lagerförändringar.

NR omfattar hela populationen medan IPI i huvudsak bara innehåller företag med minst 10 sysselsatta.

Den direkta publiceringen av IPI avser kalenderkorrigerade och säsongrensade månadsdata. Dessutom publiceras kalenderkorrigerade kvartalsuppgifter. NR redovisar faktiska och i några fall kalenderkorrigerade och säsongrensade uppgifter.

Export/import

NR:s redovisning av export och import är principiellt sett överensstämmande med Riksbankens redovisning i betalningsbalansen. Utlandshandeln med varor och tjänster är definierad på samma sätt och grundar sig på samma källunderlag i båda fallen. Avgränsningen mellan vara och tjänst är inte helt harmoniserad, vilket resulterar i något olika fördelning mellan varor och tjänster i exporten och importen.

När det gäller uppgifterna om export och import av varor är dataunderlaget främst SCB:s utrikeshandelsstatistik. Kompletteringar görs i viss mån i NR och bytesbalansen med på annat sätt framtagna uppgifter för att erhålla en mer fullständig redovisning. I NR och bytesbalansen är importuppgifterna annorlunda värderade gentemot utrikeshandelsstatistiken. I NR behandlas vissa av utrikeshandelsstatistikens uppgifter inte som vara utan som tjänst.

Hushållskonsumtion

Beräkningsunderlaget för hushållskonsumtionen hämtas från en mängd olika källor som t.ex. register, leveransuppgifter, produktionsdata, utrikeshandel och diverse enkäter. NR utnyttjar mesta möjliga information. Vid kvartalsberäkningarna är omsättningsstatistiken vilken omfattar motor- parti- och detaljhandel samt de flesta tjänstebanscher den huvudsakliga källan. Den utgör underlag för ca 50 procent av hushållskonsumtionen. Detaljhandelsindex (f.d. säljindex) som sedan 1 juni 2003 tas fram i samarbete med HUI och publiceras månadsvis omfattar endast detaljhandeln och täcker därmed ca 30 procent av hushållens konsumtionsutgifter.

Bostadskonsumtionen, som utgör den största delposten i hushållskonsumtionen, beräknas med hjälp av uppgifterna om antalet färdigställda lägenheter och småhus under perioden. Volymen reflateras med hyresprisindex för att erhålla värdet i löpande priser. Eftersom energikonsumtionen redovisas som en särskild post i hushållskonsumtionen dras den bort från bostadskonsumtionen, vilken alltså motsvarar kallhyran.

Fasta bruttoinvesteringar

Kvartalskällan till merparten av uppgifterna för näringslivets investeringar är SCB:s investeringsenkät. Den innehåller dock inte allt som nationalräkenskaperna behöver. Undersökningen täcker t.ex. inte alla branscher och de minsta företagen ingår inte heller i undersökningen. Vidare saknas eller underkänns uppgifter avseende t.ex. fartyg, flygplan, datamjukvara, fritidshus, bostäder och finansiell leasing. I samtliga dessa fall får tillägg och kompletteringar göras med hjälp av andra källor. Avseende investeringar i offentlig sektor utnyttjas för staten i huvudsak uppgifter från Ekonomistyrningsverket. För de primärkommunala beräkningarna används kvartalsenkäter producerade av SCB:s enhet för offentlig ekonomi och för landstingens beräkningar används kvartalsenkäter från Sveriges Kommuner och Landsting.

Lagerinvesteringar

Heltäckande lagerförändringar redovisas endast i NR. Särskilt offentliggörande utanför NR av lageruppgifter sker endast för gruvor och annan mineralbrytning, tillverkningsindustri samt handel. Övriga uppgifter tas fram endast för NR:s behov. Källornas lageruppgifter är baserade på urvalsundersökningar, som helt exkluderar småföretag. I NR ingår dessutom en korrektionspost i lagerinvesteringarna som framkommer vid kvartalsavstämningen mellan användnings- och produktionsidan. Summerat över året blir den noll i löpande priser och i föregående års priser.

Sysselsättning

Från Arbetskraftsundersökningarna (AKU) erhåller NR en leverans med kvartalsvolymen arbetade timmar. AKU redovisar i sin egen publicering totalt antal arbetade timmar i genomsnitt per vecka under kvartalet. AKU:s löpande redovisning omfattar sysselsatta i åldern 16-64 år. Sysselsättningsbegreppet i NR inkluderar även värnpliktiga, sysselsatta över 64 år och under 16 år. NR:s utveckling av totala antalet arbetade timmar i ekonomin är bestämd att för helåret överensstämma med AKU:s utveckling av kvartalsvolymen arbetade timmar för sysselsatta i åldern 16-64 år. Avvikelse kan däremot förekomma enskilda kvartal. För de bransch- och sektorvisa skattningarna används även Kortperiodisk sysselsättningsstatistik och Konjunkturstatistik, löner för privat, kommunal, landstingskommunal och statlig sektor.

Löner

Underlaget till beräkning av kvartalslönesummor i NR är företagens månatliga skattedeclarationer. Data bearbetas på SCB av enheten Företags- och registerbaserad sysselsättningsstatistik till en statistikprodukt. Beräkningen av branschlönesummor utförs med hjälp av den branschinformation som finns i LAPS, som innehåller löner, arbetsgivaruppgifter och preliminär A-skatt. För perioden 1993-2003 har definitiva årsvärden i NR beräknats med andra källor och fördelats på kvartal med branschdata enligt LAPS.

Branschklassifikation nationalräkenskaperna

Classification by industry in national accounts

Avd Section	SNI 02 SE SIC 02	Bransch	Industry title
A-F	01-45	Varuproducenter	<i>Producers of goods</i>
A-B	01-05	Jordbruk, jakt, skogsbruk, fiske	<i>Agriculture, hunting, forestry, fishing</i>
C	10-14	Gruvor och mineralutvinningsindustri	<i>Mines and quarries</i>
D	15-37	Tillverkningsindustri	<i>Manufacturing industry</i>
DA	15-16	Livsmedels-, dryckesvaru- och tobaksindustri	<i>Food product, beverage and tobacco industry</i>
DB DC	17-19	Textil- och beklädnadsindustri och industri för läder och lädervaror	<i>Industry for textiles, textile products, leather and leather products</i>
DD	20	Trävaruindustri	<i>Industry for wood and wood products</i>
DE	21-22	Massa-, pappers- och pappersvaruindustri; förlag och grafisk industri	<i>Industry for pulp, paper and paper products; publishers and printers</i>
DE	21	Massa-, pappers- och pappersvaruindustri	<i>Industry, for pulp, paper and paper products</i>
DE	22	Förlag; grafisk och annan reproduktionsindustri	<i>Publishers and printers; other industry for recorded media</i>
DF	23	Industri för stenkolsprodukter, raffinerade petroleumprodukter och kärnbränsle	<i>Industry for coke, refined petroleum products and nuclear fuel</i>
DG	24	Kemisk industri	<i>Industry for chemicals, chemical products and man-made to fibres</i>
DH	25	Gummi- och plastvaruindustri	<i>Industry for rubber and plastic products</i>
DI	26	Jord och stenvaruindustri	<i>Industry for other non-metallic mineral product</i>
DJ	27-28	Metallverk och metallvaruindustri	<i>Industry for basic metals and fabricated metal products</i>
DJ	27	Stål- och metallverk	<i>Industry for basic metals</i>
DJ	28	Industri för metallvaror utom maskiner och apparater	<i>Industry for fabricated metal products, except machinery and equipment</i>
DK	29	Maskinindustri som ej ingår i annan underavdelning.	<i>Industry for machinery and equipment n.e.c.</i>
DL	30-33	Industri för el- och optikprodukter	<i>Industry for electrical and optical equipment</i>
DL	30	Industri för kontorsmaskiner och datorer	<i>Industry for office machinery and computers</i>
DL	31	Annan elektroindustri	<i>Industry for electrical machinery and apparatus n.e.c.</i>
DL	32	Teleproduktindustri	<i>Industry for radio, television and communication equipment and apparatus</i>
DL	33	Industri för precisionsinstrument, medicinska och optiska instrument, samt ur	<i>Industry for medical, precision and optical instruments, watches and clocks</i>
DM	34-35	Transportmedelsindustri	<i>Industry for transport equipment</i>
DM	34	Industri för motorfordon, släpfordon och påhängsvagnar	<i>Industry for motor vehicles, trailers and semitrailers</i>
DM	35	Annan transportmedelsindustri	<i>Industry for other transport equipment</i>
DN	36-37	Övrig tillverkningsindustri	<i>Manufacturing industry n.e.c.</i>
E	40-41, 90,001	El, gas, värme, vatten och reningsverk	<i>Electricity, gas and water works; sewage plants</i>
F	45	Byggindustri	<i>Construction industry</i>

Branschklassifikation nationalräkenskaperna

Classification by industry in national accounts

Avd Section	SNI 02 SE SIC 02	Bransch	Industry title
G-P	50-95	Tjänsteproducenter	Producers of services
G	50-52	Partihandel och detaljhandel; reparationsverkstäder för motorfordon, hushållsartiklar och personliga artiklar	Wholesale and retail trade; repair shops for motor vehicles, motorcycles and personal and household goods
H	55	Hotell och restauranger	Hotels and restaurants
I	60-64	Transport-, magasinerings- och kommunikationsföretag	Transport, storage and communication companies
I	60	Landtransportföretag	Land transport companies
I	61	Rederier	Shipping companies
I	62	Flygbolag	Air transport companies
I	63	Serviceföretag till transport; researrangörer, resebyråer och transportförmedlare	Service companies supporting transport; travel agencies, forwarding agencies
I	64	Post och telekommunikationsföretag	Post and telecommunication companies
J	65-67	Kreditinstitut och försäkringsbolag	Financial institutions and insurance companies
K	70-74	Fastighetsbolag, uthyrnings- och företags-servicefirmor	Real estate, renting and business service companies
K	70. del	Småhus och fritidshus	One and two family houses and leisure houses
K	del70.2+övr70	Övrig fastighetsförvaltning samt markexploatörer, fastighetsmäklare och fastighetsförvaltare på uppdrag	Companies for real estate activities with own property, other companies for letting own real estate; real estate agencies and companies for real estate management on a fee or contract basis
K	71-74	Uthyrningsfirmor, datakonsulter och data-servicebyråer. Forskning- och utvecklingsinstitutioner samt andra företagsservicefirmor	Renting, data consultancy and data service companies. Institutes for research and development and other business services companies
M-N	80-85	Utbildningsväsendet, enheter för hälso- och sjukvård, socialtjänst, veterinärkliniker	Educational establishments, health and social work establishments
O-P	90-95	Enheter för andra samhälleliga och personliga tjänster samt förvärvsarbete i hushåll	Other community and personal service establishments and private households with employed persons

Försörjningsbalans-GDP: expenditure approach

		Mnkr-million SEK					
Löpande priser-current prices							
	kv-q	2001 Mnkr	2002 Mnkr	2003 Mnkr	2004 Mnkr	2005 Mnkr	2006 Mnkr
BNP till marknadspris	1	553 726	571 780	592 396	620 087	632 524	677 917
<i>GDP at market prices</i>	2	584 916	609 796	626 242	657 523	685 759	721 214
	3	539 878	564 062	590 169	615 659	642 599	
	4	609 831	625 968	650 606	679 907	712 116	
	1--4	2 288 351	2 371 606	2 459 413	2 573 176	2 672 998	
Import av varor och tjänster	1	230 999	220 677	229 053	226 963	245 780	290 013
<i>Import of goods and services</i>	2	225 498	222 660	223 953	242 958	271 586	303 002
	3	212 099	208 920	215 597	237 357	268 416	
	4	231 869	231 665	239 250	265 336	306 843	
	1--4	900 465	883 922	907 853	972 614	1 092 625	
Import av varor fob	1	169 143	160 971	173 334	171 774	187 850	222 232
<i>Imports of goods fob</i>	2	163 273	163 040	166 453	182 197	207 150	230 187
	3	149 463	150 308	155 835	176 844	200 093	
	4	168 978	171 619	176 506	197 789	232 033	
	1--4	650 857	645 938	672 128	728 604	827 126	
Import av tjänster	1	61 856	59 706	55 719	55 189	57 930	67 781
<i>Import of services</i>	2	62 225	59 620	57 500	60 761	64 436	72 815
	3	62 636	58 612	59 762	60 513	68 323	
	4	62 891	60 046	62 744	67 547	74 810	
	1--4	249 608	237 984	235 725	244 010	265 499	
Summa tillgång	1	784 725	792 457	821 449	847 050	878 304	967 930
<i>Total resources</i>	2	810 414	832 456	850 195	900 481	957 345	1 024 216
	3	751 977	772 982	805 766	853 016	911 015	
	4	841 700	857 633	889 856	945 243	1 018 959	
	1--4	3 188 816	3 255 528	3 367 266	3 545 790	3 765 623	
Konsumtionsutgifter	1	415 149	435 888	455 418	469 775	477 600	496 856
<i>Final consumption expenditure</i>	2	442 407	458 932	474 542	491 213	507 787	532 727
	3	422 589	443 337	466 938	476 469	492 941	
	4	458 715	480 694	497 466	508 354	532 271	
	1--4	1 738 860	1 818 851	1 894 364	1 945 811	2 010 599	
Hushåll inklusive ideella organisationer	1	271 294	280 090	292 248	301 474	306 029	319 551
<i>Household and NPISH</i>	2	285 337	292 888	301 087	312 779	324 208	339 096
	3	275 652	283 372	296 380	304 077	316 682	
	4	291 957	304 347	312 957	322 636	335 995	
	1--4	1 124 240	1 160 697	1 202 672	1 240 966	1 282 914	
Offentlig konsumtion	1	143 855	155 798	163 170	168 301	171 571	177 305
<i>General government</i>	2	157 070	166 044	173 455	178 434	183 579	193 631
	3	146 937	159 965	170 558	172 392	176 259	
	4	166 758	176 347	184 509	185 718	196 276	
	1--4	614 620	658 154	691 692	704 845	727 685	
Statliga myndigheter	1	39 236	42 606	44 747	45 505	46 260	46 826
<i>Central government</i>	2	48 181	48 508	50 825	51 592	52 515	55 554
	3	38 690	43 080	45 585	45 087	45 066	
	4	50 168	52 890	55 155	55 633	56 916	
	1--4	176 275	187 084	196 312	197 817	200 757	
Kommunala myndigheter	1	104 619	113 192	118 423	122 796	125 311	130 479
<i>Local government</i>	2	108 889	117 536	122 630	126 842	131 064	138 077
	3	108 247	116 885	124 973	127 305	131 193	
	4	116 590	123 457	129 354	130 085	139 360	
	1--4	438 345	471 070	495 380	507 028	526 928	
Bruttoinvesteringar	1	106 678	95 622	103 556	99 094	107 557	120 084
<i>Gross capital formation</i>	2	104 718	101 955	104 017	104 228	119 937	125 882
	3	81 421	84 757	82 676	90 139	97 962	
	4	108 695	111 391	112 476	123 950	130 809	
	1--4	401 512	393 725	402 725	417 411	456 265	
Fast bruttoinvestering	1	88 456	85 587	93 165	89 035	97 973	112 407
<i>Gross fixed capital formation</i>	2	102 846	107 153	103 033	108 800	120 493	132 403
	3	93 510	92 033	90 834	98 260	109 712	
	4	110 805	107 294	105 811	117 662	126 451	
	1--4	395 617	392 067	392 843	413 757	454 629	

Försörjningsbalans-GDP: expenditure approach

		Mnkr-million SEK					
Löpande priser-current prices							
	kv-q	2001	2002	2003	2004	2005	2006
		Mnkr	Mnkr	Mnkr	Mnkr	Mnkr	Mnkr
Näringsliv	1	77 330	73 339	79 747	75 685	84 987	97 949
<i>Producers excluding</i>	2	88 220	89 754	85 461	90 972	101 745	112 356
<i>government non-market</i>	3	78 030	76 074	75 259	82 177	92 803	
<i>producers</i>	4	89 175	82 725	83 195	93 880	102 464	
	1-4	332 755	321 892	323 662	342 714	381 999	
Statliga myndigheter	1	5 668	5 890	7 123	7 540	6 941	8 013
<i>Central government</i>	2	6 741	8 401	9 346	9 747	10 144	11 119
	3	7 766	7 906	7 855	8 770	8 766	
	4	10 277	12 336	10 786	12 686	11 921	
	1-4	30 452	34 533	35 110	38 743	37 772	
Kommunala myndigheter	1	5 458	6 358	6 295	5 810	6 045	6 445
<i>Local government</i>	2	7 885	8 998	8 226	8 081	8 604	8 928
	3	7 714	8 053	7 720	7 313	8 143	
	4	11 353	12 233	11 830	11 096	12 066	
	1-4	32 410	35 642	34 071	32 300	34 858	
Lagerinvestering *	1	18 222	10 035	10 391	10 059	9 584	7 677
<i>inkl invest i värdeföremål</i>	2	1 872	-5 198	984	-4 572	-556	-6 521
<i>Changes in inventories *</i>	3	-12 089	-7 276	-8 158	-8 121	-11 750	
<i>including valuables</i>	4	-2 110	4 097	6 665	6 288	4 358	
	1-4	5 895	1 658	9 882	3 654	1 636	
Lagerinvestering	1	14 388	7 512	9 236	8 887	8 447	6 537
<i>exklusive korrpost</i>	2	1 703	-4 976	-196	-5 778	-1 698	-7 665
<i>Changes in invento-</i>	3	-621	1 286	254	278	-3 323	
<i>ries residual excluded</i>	4	-9 854	-2 550	78	-337	-2 244	
	1-4	5 616	1 272	9 372	3 050	1 182	
Korrpost	1	3 761	2 464	1 048	1 048	1 048	1 048
<i>Residual</i>	2	105	-320	1 030	1 030	1 030	1 030
	3	-11 544	-8 670	-8 544	-8 544	-8 544	
	4	7 678	6 526	6 466	6 466	6 466	
	1-4	0	0	0	0	0	
Investering i värdeföremål	1	73	59	107	124	89	92
<i>Acquisitions less disposals</i>	2	64	98	150	176	112	114
<i>of valuables</i>	3	76	108	132	145	117	
	4	66	121	121	159	136	
	1-4	279	386	510	604	454	
Inhemsk slutlig användning**	1	521 827	531 510	558 974	568 869	585 157	616 940
<i>Gross domestic final</i>	2	547 125	560 887	578 559	595 441	627 724	658 609
<i>expenditure**</i>	3	504 010	528 094	549 614	566 608	590 903	
	4	567 410	592 085	609 942	632 304	663 080	
	1-4	2 140 372	2 212 576	2 297 089	2 363 222	2 466 864	
Export av varor och tjänster	1	262 898	260 947	262 475	278 181	293 147	350 990
<i>Export of goods and services</i>	2	263 289	271 569	271 636	305 040	329 621	365 607
	3	247 967	244 888	256 152	286 408	320 112	
	4	274 290	265 548	279 914	312 939	355 879	
	1-4	1 048 444	1 042 952	1 070 177	1 182 568	1 298 759	
Export av varor fob	1	206 895	202 403	206 187	216 274	225 634	268 490
<i>Exports of goods fob</i>	2	203 817	209 912	209 522	235 158	251 287	274 289
	3	186 097	184 117	193 903	212 970	235 113	
	4	209 550	206 888	212 832	235 778	261 673	
	1-4	806 359	803 320	822 444	900 180	973 707	
Export av tjänster	1	56 003	58 544	56 288	61 907	67 513	82 500
<i>Export of services</i>	2	59 472	61 657	62 114	69 882	78 334	91 318
	3	61 870	60 771	62 249	73 438	84 999	
	4	64 740	58 660	67 082	77 161	94 206	
	1-4	242 085	239 632	247 733	282 388	325 052	
Summa användning	1	784 725	792 457	821 449	847 050	878 304	967 930
<i>Total uses</i>	2	810 414	832 456	850 195	900 481	957 345	1 024 216
	3	751 977	772 982	805 766	853 016	911 015	
	4	841 700	857 633	889 856	945 243	1 018 959	
	1-4	3 188 816	3 255 528	3 367 266	3 545 790	3 765 623	

* Kvartalsvärdena innehåller en korrpost som summerat över året blir 0.
Quarterly values contain a residual that sum to 0 over the year.

** Inhemsk slutlig användning=konsumtionsutgifter+bruttoinvesteringar.
Gross domestic final consumption=final consumption expenditures+gross capital formation

Försörjningsbalans-GDP: expenditure approach

Fasta priser referensår 2000-constant prices reference year 2000													Mnkr-million SEK	
													Årlig utveckling i %-annual change in %	
	kv-q	2001		2002		2003		2004		2005		2006		
		Mnkr	%	Mnkr	%	Mnkr	%	Mnkr	%	Mnkr	%	Mnkr	%	
BNP till marknadspris	1	555 939	2,6	563 047	1,3	572 924	1,8	594 298	3,7	600 699	1,1	633 766	5,5	
GDP at market prices	2	572 426	0,9	591 883	3,4	596 659	0,8	620 547	4,0	641 093	3,3	663 457	3,5	
	3	512 431	0,0	524 862	2,4	535 926	2,1	555 795	3,7	575 291	3,5			
	4	600 189	0,8	605 934	1,0	618 916	2,1	640 827	3,5	659 534	2,9			
	1-4	2 240 985	1,1	2 285 726	2,0	2 324 425	1,7	2 411 467	3,7	2 476 617	2,7			
Import av varor och tjänster	1	225 157	5,3	212 076	-5,8	219 102	3,3	224 285	2,4	236 494	5,4	260 746	10,3	
Import of goods and services	2	215 325	-2,1	212 829	-1,2	219 377	3,1	235 154	7,2	253 630	7,9	267 865	5,6	
	3	201 515	-8,1	199 342	-1,1	213 197	7,0	229 190	7,5	245 666	7,2			
	4	222 938	-5,0	224 028	0,5	239 364	6,8	259 259	8,3	280 868	8,3			
	1-4	864 935	-2,6	848 275	-1,9	891 040	5,0	947 888	6,4	1 016 658	7,3			
Import av varor fob	1	165 683	4,6	156 433	-5,6	167 361	7,0	173 024	3,4	183 276	5,9	200 396	9,3	
Imports of goods fob	2	156 748	-5,1	157 545	0,5	166 155	5,5	179 221	7,9	196 343	9,6	203 575	3,7	
	3	142 903	-11,8	145 379	1,7	157 559	8,4	173 698	10,2	185 150	6,6			
	4	163 480	-7,4	168 016	2,8	180 449	7,4	196 712	9,0	215 320	9,5			
	1-4	628 814	-5,1	627 373	-0,2	671 524	7,0	722 655	7,6	780 089	7,9			
Import av tjänster	1	59 474	7,2	55 651	-6,4	52 008	-6,5	51 641	-0,7	53 670	3,9	60 773	13,2	
Import of services	2	58 577	6,9	55 343	-5,5	53 453	-3,4	56 252	5,2	57 811	2,8	64 688	11,9	
	3	58 612	2,3	54 050	-7,8	55 819	3,3	55 967	0,3	60 958	8,9			
	4	59 458	2,4	56 082	-5,7	59 014	5,3	62 737	6,3	65 912	5,1			
	1-4	236 121	4,6	221 126	-6,4	220 294	-0,4	226 597	2,9	238 351	5,2			
Summa tillgång	1	781 096	3,4	774 873	-0,8	791 783	2,2	818 404	3,4	836 762	2,2	894 069	6,8	
Total resources	2	787 751	0,1	804 552	2,1	815 897	1,4	855 386	4,8	894 159	4,5	930 762	4,1	
	3	713 946	-2,5	724 087	1,4	749 061	3,4	784 727	4,8	820 480	4,6			
	4	823 127	-0,9	830 014	0,8	858 325	3,4	899 786	4,8	939 578	4,4			
	1-4	3 105 920	0,0	3 133 526	0,9	3 215 066	2,6	3 358 303	4,5	3 490 979	4,0			
Konsumtionsutgifter	1	417 911	1,0	422 209	1,0	428 417	1,5	435 568	1,7	437 266	0,4	447 428	2,3	
Final consumption expenditure	2	429 415	0,5	437 913	2,0	442 303	1,0	450 093	1,8	459 455	2,1	472 057	2,7	
	3	393 202	-0,2	400 558	1,9	409 137	2,1	411 503	0,6	419 793	2,0			
	4	450 744	1,0	460 399	2,1	465 008	1,0	468 847	0,8	480 671	2,5			
	1-4	1 691 272	0,6	1 721 079	1,8	1 744 865	1,4	1 766 011	1,2	1 797 185	1,8			
Hushåll inklusive ideella organisationer	1	268 764	1,5	269 958	0,4	275 710	2,1	281 344	2,0	283 228	0,7	292 572	3,3	
Household and NPISH	2	278 850	0,4	281 679	1,0	285 610	1,4	291 428	2,0	299 482	2,8	309 060	3,2	
	3	269 686	0,0	273 924	1,6	280 572	2,4	284 453	1,4	293 158	3,1			
	4	284 013	-0,1	292 032	2,8	295 560	1,2	301 135	1,9	309 728	2,9			
	1-4	1 101 313	0,4	1 117 593	1,5	1 137 452	1,8	1 158 360	1,8	1 185 596	2,4			
Offentlig konsumtion	1	149 147	0,2	152 221	2,1	152 762	0,4	154 352	1,0	154 224	-0,1	155 283	0,7	
General government	2	150 565	0,8	156 178	3,7	156 690	0,3	158 719	1,3	160 179	0,9	163 330	2,0	
	3	123 516	-0,7	126 617	2,5	128 586	1,6	127 236	-1,0	127 058	-0,1			
	4	166 731	2,8	168 407	1,0	169 522	0,7	168 000	-0,9	171 308	2,0			
	1-4	589 959	0,9	603 423	2,3	607 560	0,7	608 307	0,1	612 769	0,7			
Statliga myndigheter	1	40 657	-2,9	41 579	2,3	42 520	2,3	42 135	-0,9	41 665	-1,1	40 938	-1,7	
Central government	2	43 738	-1,0	46 565	6,5	47 272	1,5	47 773	1,1	46 950	-1,7	48 043	2,3	
	3	36 091	-5,8	36 860	2,1	36 964	0,3	35 726	-3,3	34 569	-3,2			
	4	50 108	2,0	50 745	1,3	51 606	1,7	51 205	-0,8	51 047	-0,3			
	1-4	170 594	-1,6	175 749	3,0	178 362	1,5	176 839	-0,9	174 231	-1,5			
Kommunala myndigheter	1	108 490	1,4	110 643	2,0	110 268	-0,3	112 209	1,8	112 533	0,3	114 282	1,6	
Local government	2	106 827	1,5	109 626	2,6	109 450	-0,2	110 973	1,4	113 193	2,0	115 257	1,8	
	3	87 425	1,6	89 755	2,7	91 605	2,1	91 457	-0,2	92 388	1,0			
	4	116 623	3,1	117 664	0,9	117 937	0,2	116 811	-1,0	120 218	2,9			
	1-4	419 365	1,9	427 688	2,0	429 260	0,4	431 450	0,5	438 332	1,6			
Bruttoinvesteringar	1	105 614	5,2	94 022	-11,0	101 797	8,3	98 523	-3,2	106 336	7,9	115 827	8,9	
Gross capital formation	2	102 050	-2,9	97 504	-4,5	100 090	2,7	99 285	-0,8	112 095	12,9	115 350	2,9	
	3	79 144	-13,8	80 596	1,8	80 355	-0,3	86 491	7,6	92 236	6,6			
	4	104 488	-3,4	105 060	0,4	106 557	1,5	116 028	8,6	119 007	2,7			
	1-4	391 296	-3,5	377 182	-3,6	388 799	3,1	400 327	3,0	429 674	7,3			
Fast bruttoinvestering	1	87 216	2,1	82 179	-5,8	89 744	9,2	86 792	-3,3	94 891	9,3	106 132	11,8	
Gross fixed capital formation	2	100 498	-1,5	101 786	1,3	98 818	-2,9	104 126	5,4	114 223	9,7	123 197	7,9	
	3	90 185	-2,9	87 724	-2,7	87 532	-0,2	94 000	7,4	103 643	10,3			
	4	107 028	-1,5	103 214	-3,6	102 804	-0,4	113 222	10,1	119 357	5,4			
	1-4	384 927	-1,0	374 903	-2,6	378 898	1,1	398 140	5,1	432 114	8,5			
Näringsliv	1	76 324	3,5	70 559	-7,6	77 233	9,5	74 431	-3,6	83 525	12,2	93 983	12,5	
Producers excluding government non-market producers	2	86 307	-1,7	85 428	-1,0	82 498	-3,4	88 093	6,8	97 930	11,2	106 389	8,6	
	3	75 248	-5,5	72 676	-3,4	73 077	0,6	79 769	9,2	89 072	11,7			
	4	86 254	-3,8	80 093	-7,1	81 772	2,1	92 178	12,7	98 769	7,1			
	1-4	324 133	-2,0	308 756	-4,7	314 580	1,9	334 471	6,3	369 296	10,4			

Försörjningsbalans-GDP: expenditure approach

		Mnkr-million SEK											
		Arlig utveckling i %-annual change in %											
		Fasta priser referensår 2000-constant prices reference year 2000											
	kv-q	2001		2002		2003		2004		2005		2006	
		Mnkr	%	Mnkr	%	Mnkr	%	Mnkr	%	Mnkr	%	Mnkr	%
Statliga myndigheter	1	5 532	-10,2	5 621	1,6	6 706	19,3	7 066	5,4	6 112	-13,5	6 755	10,5
Central government	2	6 527	-9,8	7 929	21,5	8 767	10,6	8 795	0,3	8 807	0,1	9 264	5,2
	3	7 517	13,4	7 523	0,1	7 391	-1,7	7 741	4,7	7 556	-2,4		
	4	9 897	9,1	11 657	17,7	10 196	-12,6	11 192	9,8	10 219	-8,7		
	1-4	29 473	1,3	32 730	11,1	33 060	1,0	34 794	5,2	32 694	-6,0		
Kommunala myndigheter	1	5 360	-2,1	5 988	11,7	5 803	-3,1	5 292	-8,8	5 432	2,7	5 645	3,9
Local government	2	7 664	10,4	8 411	9,7	7 537	-10,4	7 272	-3,5	7 621	4,8	7 755	1,8
	3	7 420	11,6	7 523	1,4	7 072	-6,0	6 561	-7,2	7 182	9,5		
	4	10 877	8,5	11 447	5,2	10 858	-5,1	9 982	-8,1	10 640	6,6		
	1-4	31 321	7,7	33 369	6,5	31 270	-6,3	29 107	-6,9	30 875	6,1		
Lagerinvestering *	1	18 398	0,6	10 467	-1,2	10 294	0,0	8 846	0,0	8 224	-0,1	6 566	-0,3
inkl invest i värdeföremål	2	1 552	-0,3	-5 203	-1,0	786	0,9	-4 664	-1,0	-1 332	0,4	-6 183	-0,9
Changes in inventories *	3	-11 041	-1,9	-7 643	0,8	-8 077	0,0	-7 839	-0,1	-10 912	-0,7		
including valuables	4	-2 540	-0,3	4 032	0,7	6 213	0,3	5 367	-0,2	2 969	-0,4		
	1-4	6 369	-0,5	1 653	-0,2	9 216	0,3	1 710	-0,3	-1 051	-0,2		
Lagerinvestering	1	14 565	1,9	7 993	-0,9	9 180	0,2	7 736	0,0	7 156	-0,1	5 508	-0,3
exklusive korppost*	2	1 386	-0,7	-4 983	-1,0	-348	0,7	-5 804	-1,0	-2 404	0,5	-7 243	-0,9
Changes in invento-	3	431	-1,6	765	0,2	62	0,0	134	-0,1	-2 976	-0,7		
ries residual excluded*	4	-10 281	-1,4	-2 431	0,9	-97	0,3	-848	-0,2	-3 171	-0,4		
	1-4	6 101	-0,4	1 344	-0,2	8 797	0,3	1 218	-0,3	-1 395	-0,2		
Korppost*	1	3 761	-1,3	2 419	-0,2	1 012	-0,2	993	0,0	984	0,0	973	0,0
Residual*	2	105	0,4	-314	-0,1	994	0,2	975	0,0	967	0,0	956	0,0
	3	-11 544	-0,3	-8 511	0,6	-8 263	0,0	-8 111	0,0	-8 045	0,0		
	4	7 678	1,1	6 352	-0,2	6 196	0,0	6 067	0,0	6 014	0,0		
	1-4	0	0,0	-54	0,0	-61	0,0	-76	0,0	-80	0,0		
Investering i värdeföremål*	1	72	0,0	55	0,0	101	0,0	117	0,0	84	0,0	85	0,0
Acquisitions less disposals*	2	61	0,0	93	0,0	141	0,0	166	0,0	105	0,0	104	0,0
of valuables*	3	72	0,0	103	0,0	125	0,0	138	0,0	109	0,0		
	4	63	0,0	112	0,0	114	0,0	148	0,0	126	0,0		
	1-4	268	0,0	363	0,0	481	0,0	569	0,0	424	0,0		
Inhemsk slutlig användning**	1	523 525	1,8	516 410	-1,4	530 221	2,7	534 433	0,8	543 354	1,7	562 429	3,5
Gross domestic final	2	531 465	-0,1	535 466	0,8	542 427	1,3	549 497	1,3	571 270	4,0	587 113	2,8
expenditure**	3	472 346	-2,8	481 155	1,9	489 519	1,7	497 821	1,7	511 701	2,8		
	4	555 232	0,1	565 263	1,8	571 466	1,1	584 298	2,2	599 252	2,6		
	1-4	2 082 568	-0,2	2 098 294	0,8	2 133 633	1,7	2 166 049	1,5	2 225 577	2,7		
Export av varor och tjänster	1	257 571	6,6	258 474	0,4	261 456	1,2	285 039	9,0	294 811	3,4	334 606	13,5
Export of goods and services	2	256 286	0,5	269 097	5,0	273 510	1,6	307 643	12,5	325 055	5,7	346 563	6,6
	3	241 600	-1,8	242 929	0,6	259 887	7,0	288 533	11,0	311 375	7,9		
	4	267 895	-2,8	264 741	-1,2	287 488	8,6	317 553	10,5	343 692	8,2		
	1-4	1 023 352	0,5	1 035 241	1,2	1 082 341	4,5	1 198 768	10,8	1 274 933	6,4		
Export av varor fob	1	202 879	4,7	201 873	-0,5	207 271	2,7	224 463	8,3	230 665	2,8	258 123	11,9
Exports of goods fob	2	198 918	-2,2	209 434	5,3	213 657	2,0	240 171	12,4	251 665	4,8	262 163	4,2
	3	181 381	-5,5	183 991	1,4	199 886	8,6	217 231	8,7	231 461	6,6		
	4	205 122	-5,0	208 506	1,6	221 890	6,4	243 048	9,5	256 104	5,4		
	1-4	788 300	-2,1	803 804	2,0	842 704	4,8	924 913	9,8	969 895	4,9		
Export av tjänster	1	54 692	14,3	56 584	3,5	54 287	-4,1	60 600	11,6	64 087	5,8	76 200	18,9
Export of services	2	57 368	11,5	59 667	4,0	59 883	0,4	67 498	12,7	73 296	8,6	83 917	14,5
	3	60 219	10,9	58 944	-2,1	60 108	2,0	71 162	18,4	79 595	11,9		
	4	62 773	4,9	56 285	-10,3	65 484	16,4	74 266	13,4	86 921	17,1		
	1-4	235 052	10,1	231 480	-1,5	239 762	3,6	273 526	14,1	303 899	11,1		
Summa användning	1	781 096	3,4	774 873	-0,8	791 783	2,2	818 404	3,4	836 762	2,2	894 069	6,8
Total uses	2	787 751	0,1	804 552	2,1	815 897	1,4	855 386	4,8	894 159	4,5	930 762	4,1
	3	713 946	-2,5	724 087	1,4	749 061	3,4	784 727	4,8	820 480	4,6		
	4	823 127	-0,9	830 014	0,8	858 325	3,4	899 786	4,8	939 578	4,4		
	1-4	3 105 920	0,0	3 133 526	0,9	3 215 066	2,6	3 358 303	4,5	3 490 979	4,0		

* Värdet är beräknat till samma andel av BNP som lagerinvestering respektive investering i värdeföremål i fasta (t-1) priser. Förändringen angiven i % är förändringen av lagerinvestering respektive investering i värdeföremål i % av BNP motsvarande period föregående år. Kvartalsvärdena innehåller en korppost som summerat över året blir 0. The value is calculated to the same rate of GDP as changes in inventories or net acquisitions of valuables in constant (t-1) prices. The % represents the change in inventories or the net acquisitions of valuables as a percentage of GDP for the corresponding period previous year. Quarter values contain a residual that sum to 0 over the year.

** Inhemsk slutlig användning=konsumtionsutgifter+bruttoinvesteringar. Gross domestic final consumption=final consumption expenditures+gross capital formation

BNP från produktionssidan, löpande priser-GDP: *production approach, current prices*

Löpande priser -current prices		Mnkr-million SEK					
	kv-q	2001 Mnkr	2002 Mnkr	2003 Mnkr	2004 Mnkr	2005 Mnkr	2006 Mnkr
BNP till marknadspris	1	553 726	571 780	592 396	620 087	632 524	677 917
<i>GDP at market prices</i>	2	584 916	609 796	626 242	657 523	685 759	721 214
	3	539 878	564 062	590 169	615 659	642 599	
	4	609 831	625 968	650 606	679 907	712 116	
	1--4	2 288 351	2 371 606	2 459 413	2 573 176	2 672 998	
Näringslivets bidrag till BNP	1	448 433	459 152	473 522	494 997	505 483	545 788
<i>Market producers and</i>	2	469 090	491 280	501 827	527 937	553 405	582 042
<i>producers for own final use</i>	3	430 977	446 181	463 591	485 478	509 215	
	4	494 737	506 598	524 223	551 204	576 201	
	1--4	1 843 237	1 903 211	1 963 163	2 059 616	2 144 304	
Produktskatter	1	69 707	72 304	76 667	81 970	81 738	85 925
<i>Taxes on products</i>	2	74 623	77 011	80 422	82 714	85 765	88 599
	3	72 262	75 124	77 666	79 550	83 905	
	4	81 511	86 541	88 711	88 853	94 639	
	1--4	298 103	310 980	323 466	333 087	346 047	
Produktsubventioner	1	3 115	3 532	3 532	2 948	2 034	2 026
<i>Subsidies on products</i>	2	3 265	3 198	3 560	3 194	2 092	2 197
	3	2 977	3 504	3 914	4 057	3 034	
	4	3 685	3 861	4 295	4 234	3 412	
	1--4	13 042	14 095	15 301	14 433	10 572	
Restpost	1	0	0	0	0	0	0
<i>Discrepancy</i>	2	0	0	0	0	0	0
	3	0	0	0	0	0	0
	4	0	0	0	0	0	0
	1--4	0	0	0	0	0	0
Näringslivets förädlingsvärde till baspris	1	381 841	390 380	400 387	415 975	425 779	461 889
<i>Value added at basic prices, market producers</i>	2	397 732	417 467	424 965	448 417	469 732	495 640
	3	361 692	374 561	389 839	409 985	428 344	
	4	416 911	423 918	439 807	466 585	484 974	
	1--4	1 558 176	1 606 326	1 654 998	1 740 962	1 808 829	
01-45 Varuproducenter	1	148 655	151 227	154 821	161 589	164 366	183 463
<i>Producers of goods</i>	2	153 973	161 677	161 872	174 623	180 387	193 412
	3	131 930	134 868	139 878	151 065	155 570	
	4	162 108	160 579	164 023	177 964	184 587	
	1--4	596 666	608 351	620 594	665 241	684 910	
01-05 Jordbruk, skogsbruk, fiske	1	9 959	9 695	10 102	10 062	6 766	7 924
<i>Agriculture, forestry, fishing</i>	2	9 868	9 785	10 160	10 568	6 831	7 907
	3	9 060	8 883	9 146	9 974	5 940	
	4	9 158	9 632	9 402	10 114	6 776	
	1--4	38 045	37 995	38 810	40 718	26 313	
10-14 Mineralutvinningsindustri	1	945	1 007	1 184	1 388	2 127	2 538
<i>Mining and quarrying</i>	2	1 201	1 268	1 481	1 780	2 214	3 100
	3	1 145	1 173	1 378	1 799	2 513	
	4	1 438	1 468	1 835	2 353	3 216	
	1--4	4 729	4 916	5 878	7 320	10 070	
15-37 Tillverkningsindustri	1	103 336	103 938	103 746	109 190	112 992	124 698
<i>Manufacturing</i>	2	105 557	111 491	109 481	119 026	123 879	129 222
	3	90 849	94 151	97 736	105 055	109 772	
	4	112 810	109 862	112 480	122 043	128 064	
	1--4	412 552	419 442	423 443	455 314	474 707	
40-41 El, gas, värme, vatten	1	14 635	17 312	19 804	19 883	19 529	22 506
<i>Electricity, gas, water</i>	2	11 264	11 520	12 259	12 938	13 782	15 586
	3	11 160	9 329	9 875	11 132	11 984	
	4	16 775	16 028	17 221	18 382	19 103	
	1--4	53 834	54 189	59 159	62 335	64 398	
45 Byggindustri	1	19 780	19 275	19 985	21 066	22 952	25 797
<i>Construction</i>	2	26 083	27 613	28 491	30 311	33 681	37 597
	3	19 716	21 332	21 743	23 105	25 361	
	4	21 927	23 589	23 085	25 072	27 428	
	1--4	87 506	91 809	93 304	99 554	109 422	

BNP från produktionssidan, löpande priser-GDP: *production approach, current prices*

Löpande priser - <i>current prices</i>		Mnkr-million SEK					
	kv-q	2001 Mnkr	2002 Mnkr	2003 Mnkr	2004 Mnkr	2005 Mnkr	2006 Mnkr
50-95 Tjänsteproducenter <i>Producers of services</i>	1	233 186	239 153	245 566	254 386	261 413	278 426
	2	243 759	255 790	263 093	273 794	289 345	302 228
	3	229 762	239 693	249 961	258 920	272 774	
	4	254 803	263 339	275 784	288 621	300 387	
	1--4	961 510	997 975	1 034 404	1 075 721	1 123 919	
50-52 Parti- och detaljhandel <i>Wholesale and retail trade</i>	1	49 267	49 418	52 155	53 329	55 921	62 171
	2	53 620	55 264	58 004	60 735	65 270	68 140
	3	50 540	52 622	55 555	58 033	62 395	
	4	56 913	59 318	62 210	64 488	69 347	
	1--4	210 340	216 622	227 924	236 585	252 933	
55 Hotell och restaurang <i>Hotels and restaurants</i>	1	7 706	7 843	8 055	8 267	8 543	9 259
	2	8 222	8 574	8 575	8 850	9 469	9 684
	3	8 390	8 739	8 842	8 957	9 599	
	4	7 240	7 298	7 372	7 474	7 921	
	1--4	31 558	32 454	32 844	33 548	35 532	
60-64 Transport och kommunikation <i>Transport and communication</i>	1	36 703	36 861	37 904	39 087	39 274	41 491
	2	38 124	39 891	41 345	42 453	43 550	44 906
	3	36 418	37 587	38 764	40 412	41 614	
	4	38 074	40 163	41 709	43 423	46 005	
	1--4	149 319	154 502	159 722	165 375	170 443	
65-67 Kreditinstitut och försäkringsbolag <i>Financial intermediation</i>	1	21 304	20 128	19 542	24 442	22 107	22 185
	2	20 377	19 716	19 585	24 406	24 220	24 335
	3	20 540	19 165	20 015	24 229	22 293	
	4	21 246	20 724	20 460	25 266	22 313	
	1--4	83 467	79 733	79 602	98 343	90 933	
70-74 Fastigheter, företags-tjänster <i>Real estate, business activities</i>	1	99 391	103 683	105 357	106 118	111 857	117 955
	2	103 837	109 730	111 522	113 007	121 273	128 410
	3	94 131	98 589	102 497	102 893	111 046	
	4	104 330	105 384	110 664	114 417	119 774	
	1--4	401 689	417 386	430 040	436 435	463 950	
80-85 Utbildning, hälso- och sjukvård, omsorg <i>Education, health and social work</i>	1	8 419	9 726	10 738	10 963	11 478	12 255
	2	9 991	11 993	13 156	13 156	13 942	14 737
	3	10 305	12 382	13 490	13 369	14 452	
	4	15 383	17 954	20 225	20 326	21 285	
	1--4	44 098	52 055	57 609	57 814	61 157	
90-95 Samhälleliga och personliga tjänster <i>Community, social and personal service</i>	1	10 396	11 494	11 815	12 180	12 233	13 110
	2	9 588	10 622	10 906	11 187	11 621	12 016
	3	9 438	10 609	10 798	11 027	11 375	
	4	11 617	12 498	13 144	13 227	13 742	
	1--4	41 039	45 223	46 663	47 621	48 971	
Förädlingsvärde i hushållens ideella organisationer <i>Value added, NPISH</i>	1	6 602	7 004	7 376	7 659	7 890	8 233
	2	8 300	8 797	9 104	9 412	9 723	10 249
	3	6 770	7 233	7 485	7 724	7 985	
	4	7 832	8 228	8 505	8 791	9 298	
	1--4	29 504	31 262	32 470	33 586	34 896	
Förädlingsvärde i offentliga myndigheter <i>Value added, government</i>	1	98 691	105 624	111 498	117 431	119 151	123 896
	2	107 526	109 719	115 311	120 174	122 631	128 923
	3	102 131	110 648	119 093	122 457	125 399	
	4	107 262	111 142	117 878	119 912	126 617	
	1--4	415 610	437 133	463 780	479 974	493 798	
Stat och socialförsäkring <i>Central government and social authorities</i>	1	26 133	28 458	30 136	31 627	32 124	33 386
	2	31 772	29 575	31 415	31 864	32 904	34 223
	3	24 850	28 808	31 261	31 940	32 681	
	4	28 402	30 285	31 722	32 243	33 312	
	1--4	111 157	117 126	124 534	127 674	131 021	
Kommuner <i>Local authorities</i>	1	72 558	77 166	81 362	85 804	87 027	90 510
	2	75 754	80 144	83 896	88 310	89 727	94 700
	3	77 281	81 840	87 832	90 517	92 718	
	4	78 860	80 857	86 156	87 669	93 305	
	1--4	304 453	320 007	339 246	352 300	362 777	

BNP från produktionssidan-GDP: production approach

	kv-q	2001		2002		2003		2004		2005		2006	
		Mnkr	%	Mnkr	%	Mnkr	%	Mnkr	%	Mnkr	%	Mnkr	%
Fasta priser referensår 2000-constant prices reference year 2000													
		Mnkr-million SEK											
		Årlig utveckling i %-annual change in %											
BNP till marknadspris	1	555 939	2,6	563 047	1,3	572 924	1,8	594 298	3,7	600 699	1,1	633 766	5,5
GDP at market prices	2	572 426	0,9	591 883	3,4	596 659	0,8	620 547	4,0	641 093	3,3	663 457	3,5
	3	512 431	0,0	524 862	2,4	535 926	2,1	555 795	3,7	575 291	3,5		
	4	600 189	0,8	605 934	1,0	618 916	2,1	640 827	3,5	659 534	2,9		
	1-4	2 240 985	1,1	2 285 726	2,0	2 324 425	1,7	2 411 467	3,7	2 476 617	2,7		
Näringslivets bidrag till BNP	1	444 151	3,4	450 224	1,4	458 985	1,9	478 027	4,1	485 547	1,6	518 042	6,7
Market producers and	2	461 489	1,0	479 547	3,9	483 893	0,9	505 589	4,5	526 510	4,1	548 063	4,1
producers for own final use	3	425 258	0,0	436 541	2,7	446 724	2,3	466 308	4,4	486 040	4,2		
	4	483 005	0,6	489 546	1,4	502 094	2,6	524 163	4,4	541 482	3,3		
	1-4	1 813 903	1,2	1 855 858	2,3	1 891 696	1,9	1 974 087	4,4	2 039 579	3,3		
Produktskatter	1	68 833	2,5	69 889	1,5	71 746	2,7	73 980	3,1	74 712	1,0	79 155	5,9
Taxes on products	2	72 436	1,6	74 331	2,6	75 873	2,1	77 072	1,6	80 006	3,8	83 696	4,6
	3	70 239	1,9	71 879	2,3	73 086	1,7	74 486	1,9	78 048	4,8		
	4	79 421	3,0	81 961	3,2	82 647	0,8	84 126	1,8	87 515	4,0		
	1-4	290 929	2,3	298 060	2,5	303 352	1,8	309 664	2,1	320 281	3,4		
Produktsubventioner	1	2 909	0,2	3 076	5,7	2 792	-9,2	2 249	-19,5	2 411	7,2	2 198	-8,8
Subsidies on products	2	2 988	9,1	2 751	-7,9	2 815	2,3	2 472	-12,2	2 496	1,0	3 651	46,3
	3	2 694	-1,6	3 056	13,4	3 203	4,8	3 245	1,3	3 192	-1,6		
	4	3 280	-4,8	3 356	2,3	3 426	2,1	3 386	-1,2	3 487	3,0		
	1-4	11 871	0,4	12 239	3,1	12 236	0,0	11 352	-7,2	11 586	2,1		
Restpost	1
Discrepancy	2
	3
	4
	1-4
Näringslivets förädlingsvärde till baspris	1	378 227	3,6	383 352	1,4	389 798	1,7	405 792	4,1	412 813	1,7	440 691	6,8
Value added at basic prices, market producers	2	392 041	0,9	408 012	4,1	410 963	0,7	431 064	4,9	449 099	4,2	467 976	4,2
	3	357 713	-0,4	367 725	2,8	376 741	2,5	394 999	4,8	411 028	4,1		
	4	406 864	0,1	410 951	1,0	423 061	2,9	443 820	4,9	457 798	3,1		
	1-4	1 534 845	1,0	1 570 040	2,3	1 600 563	1,9	1 675 675	4,7	1 730 738	3,3		
01-45 Varuproducenter	1	148 799	1,1	152 154	2,3	155 813	2,4	165 534	6,2	167 141	1,0	179 174	7,2
Producers of goods	2	152 956	0,2	163 074	6,6	163 446	0,2	176 875	8,2	184 715	4,4	190 884	3,3
	3	131 599	-2,9	137 809	4,7	141 080	2,4	154 686	9,6	159 319	3,0		
	4	157 353	0,2	159 588	1,5	162 783	2,0	175 621	7,9	178 760	1,8		
	1-4	590 707	-0,3	612 625	3,7	623 122	1,7	672 716	8,0	689 935	2,6		
01-05 Jordbruk, skogsbruk, fiske	1	9 641	1,6	9 530	-1,2	9 468	-0,7	9 628	1,7	9 561	-0,7	9 298	-2,7
Agriculture, forestry, fishing	2	9 590	4,0	9 699	1,1	9 804	1,1	9 968	1,7	9 127	-8,4	9 135	0,1
	3	9 348	7,1	9 496	1,6	9 731	2,5	9 779	0,5	8 269	-15,4		
	4	9 573	5,2	10 507	9,8	10 196	-3,0	10 252	0,5	9 185	-10,4		
	1-4	38 152	4,4	39 232	2,8	39 199	-0,1	39 627	1,1	36 142	-8,8		
10-14 Mineralutvinningsindustri	1	969	-4,9	932	-3,8	1 042	11,8	1 068	2,5	1 169	9,4	1 163	-0,5
Mining and quarrying	2	1 155	-2,9	1 208	4,6	1 262	4,4	1 354	7,3	1 449	7,0	1 499	3,4
	3	1 078	-9,8	1 110	3,0	1 189	7,1	1 369	15,2	1 482	8,3		
	4	1 261	-11,8	1 374	9,0	1 551	12,9	1 671	7,7	1 726	3,3		
	1-4	4 463	-7,7	4 624	3,6	5 044	9,1	5 462	8,3	5 826	6,7		
15-37 Tillverkningsindustri	1	104 662	-0,7	110 235	5,3	114 626	4,0	123 968	8,2	124 408	0,4	134 960	8,5
Manufacturing	2	107 672	-1,9	117 433	9,1	119 118	1,4	132 257	11,0	137 930	4,3	142 020	3,0
	3	93 574	-5,1	100 614	7,5	105 083	4,4	116 977	11,3	120 622	3,1		
	4	112 405	-1,2	114 297	1,8	119 991	4,9	130 814	9,0	133 917	2,4		
	1-4	418 313	-2,2	442 579	5,8	458 818	3,7	504 016	9,9	516 877	2,6		
15-16 Livsmedel, drycker, och tobak	1	7 628	0,1	8 128	6,5	8 445	3,9	8 550	1,2	8 349	-2,3	8 532	2,2
Food, beverages and tobacco	2	8 641	0,9	8 840	2,3	8 793	-0,5	8 883	1,0	8 744	-1,6	8 998	2,9
	3	8 290	1,1	8 412	1,5	8 106	-3,6	8 034	-0,9	8 117	1,0		
	4	9 141	2,8	8 717	-4,6	8 852	1,5	9 040	2,1	9 334	3,2		
	1-4	33 700	1,3	34 097	1,2	34 196	0,3	34 507	0,9	34 544	0,1		

BNP från produktionssidan-GDP: production approach

		Mnkr-million SEK												
		Årlig utveckling i %-annual change in %												
		Fasta priser referensår 2000-constant prices reference year 2000												
	kv-q	2001		2002		2003		2004		2005		2006		
		Mnkr	%	Mnkr	%	Mnkr	%	Mnkr	%	Mnkr	%	Mnkr	%	
17-19	Textil, beklädnad, läder	1	1 372	-2,1	1 405	2,4	1 622	15,5	1 730	6,6	1 509	-12,8	1 674	11,0
	Textiles, clothing and leather	2	1 264	-2,3	1 322	4,6	1 208	-8,6	1 201	-0,5	1 160	-3,4	1 257	8,3
		3	1 106	0,5	1 039	-6,1	1 005	-3,3	1 015	1,0	1 004	-1,1		
		4	1 314	2,7	1 207	-8,1	1 230	1,9	1 242	0,9	1 104	-11,0		
		1-4	5 056	-0,4	4 973	-1,6	5 065	1,9	5 188	2,4	4 777	-7,9		
20	Trävaror	1	5 274	7,1	5 087	-3,5	5 262	3,4	5 389	2,4	5 478	1,7	5 698	4,0
	Wood	2	4 937	5,0	4 898	-0,8	5 177	5,7	5 600	8,2	5 708	1,9	5 550	-2,8
		3	3 916	3,5	3 988	1,8	4 275	7,2	4 571	6,9	4 777	4,5		
		4	4 925	0,9	5 086	3,2	5 487	7,9	5 682	3,5	6 061	6,6		
		1-4	19 052	4,1	19 059	0,0	20 201	6,0	21 242	5,2	22 024	3,7		
21-22	Massa, papper, grafisk och förlag	1	16 595	-3,6	15 936	-4,0	17 149	7,6	16 599	-3,2	16 976	2,3	18 104	6,6
	Pulp, paper, publishing and printing	2	16 448	-2,6	16 854	2,5	17 035	1,1	17 566	3,1	17 565	0,0	18 756	6,8
		3	14 480	-10,3	15 706	8,5	16 411	4,5	16 590	1,1	16 509	-0,5		
		4	16 516	-9,1	17 488	5,9	17 841	2,0	18 175	1,9	17 837	-1,9		
		1-4	64 039	-6,4	65 984	3,0	68 436	3,7	68 930	0,7	68 887	-0,1		
21	Massa, papper	1	10 370	-3,1	10 011	-3,5	10 375	3,6	10 902	5,1	11 516	5,6	11 904	3,4
	Pulp and paper	2	9 329	1,2	9 664	3,6	10 441	8,0	11 064	6,0	10 892	-1,6	11 066	1,6
		3	8 684	-11,5	9 609	10,7	10 309	7,3	10 649	3,3	10 366	-2,7		
		4	9 685	-6,7	10 757	11,1	11 655	8,4	11 917	2,2	11 424	-4,2		
		1-4	38 068	-5,1	40 041	5,2	42 780	6,8	44 532	4,1	44 198	-0,7		
22	Grafisk och förlag	1	6 225	-4,3	5 923	-4,8	6 729	13,6	5 859	-12,9	5 724	-2,3	6 370	11,3
	Publishing and printing	2	7 119	-7,1	7 186	0,9	6 663	-7,3	6 645	-0,3	6 769	1,9	7 625	12,6
		3	5 796	-8,5	6 090	5,1	6 124	0,6	6 019	-1,7	6 157	2,3		
		4	6 831	-12,3	6 713	-1,7	6 244	-7,0	6 330	1,4	6 410	1,2		
		1-4	25 971	-8,2	25 912	-0,2	25 760	-0,6	24 853	-3,5	25 060	0,8		
23	Petroleum, stenkol	1	999	-7,5	1 209	21,0	1 147	-5,1	1 183	3,2	1 097	-7,2	1 151	4,9
	Petroleum, coke	2	1 072	-1,7	1 286	19,9	1 152	-10,4	1 389	20,6	1 380	-0,7	1 369	-0,8
		3	937	-10,9	1 136	21,3	1 354	19,2	1 399	3,3	1 302	-6,9		
		4	1 256	5,0	1 533	22,0	1 532	-0,1	1 493	-2,6	1 572	5,3		
		1-4	4 264	-3,5	5 164	21,1	5 185	0,4	5 464	5,4	5 351	-2,1		
24	Kemisk	1	10 905	-5,0	14 033	28,7	14 545	3,6	15 459	6,3	15 164	-1,9	17 979	18,6
	Chemicals	2	12 106	4,9	14 912	23,2	15 120	1,4	15 681	3,7	16 820	7,3	17 405	3,5
		3	10 630	5,3	10 988	3,4	11 668	6,2	13 187	13,0	13 936	5,7		
		4	11 877	15,7	13 728	15,6	15 349	11,8	15 685	2,2	16 400	4,6		
		1-4	45 518	4,9	53 661	17,9	56 682	5,6	60 012	5,9	62 320	3,8		
25	Gummi och plast	1	3 066	2,3	3 104	1,2	3 146	1,4	3 255	3,5	3 073	-5,6	3 288	7,0
	Rubber and plastic	2	3 020	-5,3	3 297	9,2	3 262	-1,0	3 374	3,4	3 415	1,2	3 399	-0,5
		3	2 616	0,3	2 611	-0,2	2 612	0,0	2 688	2,9	2 747	2,2		
		4	3 115	0,3	3 154	1,2	3 223	2,2	3 302	2,5	3 230	-2,2		
		1-4	11 817	-0,7	12 166	2,9	12 243	0,6	12 619	3,1	12 465	-1,2		
26	Jord och sten	1	1 924	0,3	1 998	3,9	1 923	-3,7	2 073	7,8	1 921	-7,3	2 001	4,1
	Non-metallic mineral	2	2 785	7,4	3 015	8,3	2 811	-6,8	2 918	3,8	2 986	2,3	3 098	3,8
		3	2 505	9,8	2 418	-3,5	2 459	1,7	2 426	-1,3	2 407	-0,8		
		4	2 772	8,3	2 666	-3,8	2 476	-7,1	2 878	16,2	2 784	-3,3		
		1-4	9 986	6,8	10 097	1,1	9 669	-4,2	10 295	6,5	10 098	-1,9		
27-28	Metallframställning och metallvaror	1	14 512	0,9	13 835	-4,7	14 318	3,5	14 577	1,8	14 362	-1,5	14 868	3,5
	Basic metals and fabricated metal	2	13 806	-4,3	13 767	-0,3	13 620	-1,1	14 144	3,9	14 819	4,8	14 966	1,0
		3	11 404	-3,0	11 636	2,0	11 404	-2,0	11 645	2,1	11 697	0,4		
		4	14 600	-2,4	14 548	-0,4	14 001	-3,8	14 660	4,7	14 415	-1,7		
		1-4	54 322	-2,1	53 786	-1,0	53 343	-0,8	55 026	3,2	55 293	0,5		
27	Stål och metallverk	1	5 058	-4,9	5 447	7,7	5 397	-0,9	5 627	4,3	5 616	-0,2	6 482	15,4
	Basic metals	2	4 934	-2,5	5 242	6,2	5 421	3,4	5 531	2,0	6 025	8,9	6 513	8,1
		3	4 055	8,9	4 520	11,5	4 725	4,5	5 196	10,0	5 027	-3,2		
		4	5 396	6,8	6 037	11,9	5 918	-2,0	6 552	10,7	5 952	-9,2		
		1-4	19 443	1,5	21 246	9,3	21 461	1,0	22 906	6,7	22 620	-1,2		

BNP från produktionssidan-GDP: production approach

		Mnkr-million SEK												
		Arlig utveckling i %-annual change in %												
		Fasta priser referensår 2000-constant prices reference year 2000												
		2001		2002		2003		2004		2005		2006		
	kv-q	Mnkr	%	Mnkr	%	Mnkr	%	Mnkr	%	Mnkr	%	Mnkr	%	
28	Metallvaror <i>Fabricated metal</i>	1	9 454	4,3	8 410	-11,0	8 906	5,9	8 963	0,6	8 771	-2,1	8 459	-3,6
		2	8 872	-5,2	8 537	-3,8	8 247	-3,4	8 642	4,8	8 863	2,6	8 553	-3,5
		3	7 349	-8,5	7 130	-3,0	6 737	-5,5	6 589	-2,2	6 778	2,9		
		4	9 204	-7,1	8 535	-7,3	8 123	-4,8	8 228	1,3	8 498	3,3		
		1-4	34 879	-4,1	32 612	-6,5	32 013	-1,8	32 422	1,3	32 910	1,5		
29	Maskinindustri <i>Machinery and equipment</i>	1	13 459	8,6	13 163	-2,2	13 531	2,8	13 830	2,2	14 055	1,6	16 550	17,8
		2	14 477	5,0	14 776	2,1	14 602	-1,2	15 194	4,1	16 324	7,4	17 783	8,9
		3	11 583	0,8	12 764	10,2	12 471	-2,3	13 853	11,1	14 558	5,1		
		4	14 815	0,3	14 670	-1,0	15 042	2,5	16 068	6,9	16 067	0,0		
		1-4	54 334	3,6	55 373	1,9	55 646	0,5	58 945	5,9	61 004	3,5		
30-33	El- och optik <i>Electrical and optical equipment</i>	1	12 490	6,6	19 568	56,7	20 655	5,6	30 370	47,0	32 199	6,0	34 183	6,2
		2	11 853	-2,3	18 165	53,3	20 114	10,7	36 114	79,5	39 253	8,7	39 197	-0,1
		3	9 874	-21,3	16 631	68,4	19 569	17,7	32 471	65,9	34 277	5,6		
		4	12 669	-10,4	8 712	-4,9	12 692	28,5	17 108	46,7	19 419	10,5		
		1-4	46 886	-7,2	63 076	34,5	73 030	15,8	116 063	58,9	125 148	7,8		
30	Kontorsmaskiner och datorer <i>Office machinery and computers</i>	1	587	49,0	382	-34,9	458	20,0	508	11,0	427	-15,9	406	-4,8
		2	876	51,3	688	-21,5	618	-10,2	703	13,8	594	-15,5	518	-12,7
		3	578	14,7	556	-3,8	560	0,7	799	42,8	565	-29,3		
		4	516	-17,6	659	27,7	698	5,9	775	10,8	681	-12,1		
		1-4	2 557	21,6	2 285	-10,6	2 334	2,2	2 785	19,3	2 267	-18,6		
31	Elektriska maskiner <i>Electrical machinery</i>	1	4 023	24,4	3 544	-11,9	3 170	-10,5	3 455	9,0	3 267	-5,5	3 685	12,8
		2	4 137	14,6	3 929	-5,0	3 488	-11,2	3 752	7,6	3 532	-5,9	3 397	-3,8
		3	3 129	3,2	3 027	-3,3	2 931	-3,2	2 856	-2,6	2 878	0,8		
		4	3 978	14,8	3 687	-7,3	3 533	-4,2	3 406	-3,6	3 462	1,7		
		1-4	15 267	14,4	14 187	-7,1	13 122	-7,5	13 469	2,6	13 139	-2,5		
32	Radio, TV, teleprodukter ¹ <i>Radio, television and communication</i>	1	3 210	-34,3										
		2	4 058	-22,7										
		3	3 766	-40,1										
		4	5 167	-19,0										
		1-4	16 201	-28,9										
33	Precisions-, medicinska och optiska instrument <i>Precision, medical and optical instruments</i>	1	4 670	45,8	3 968	-15,0	3 698	-6,8	3 729	0,8	3 779	1,3	3 814	0,9
		2	2 782	3,5	2 895	4,1	3 239	11,9	3 500	8,1	3 558	1,7	3 508	-1,4
		3	2 401	-11,9	3 484	45,1	3 294	-5,5	4 066	23,4	3 896	-4,2		
		4	3 008	-18,2	3 757	24,9	4 505	19,9	5 095	13,1	5 006	-1,7		
		1-4	12 861	4,6	14 104	9,7	14 736	4,5	16 390	11,2	16 239	-0,9		
34-35	Transportmedel <i>Transport equipment</i>	1	13 469	-12,8	13 077	-2,9	13 261	1,4	16 320	23,1	16 729	2,5	17 863	6,8
		2	14 110	-14,1	15 632	10,8	16 660	6,6	18 463	10,8	19 508	5,7	19 793	1,5
		3	13 518	-8,6	13 141	-2,8	15 310	16,5	16 616	8,5	17 976	8,2		
		4	16 643	0,4	16 682	0,2	17 452	4,5	19 143	10,0	20 138	5,1		
		1-4	57 740	-8,7	58 532	1,4	62 683	7,1	70 542	12,5	74 351	5,4		
34	Motor och släpfordon <i>Motor vehicles and trailers</i>	1	11 617	-14,2	11 169	-3,9	11 377	1,9	14 409	26,7	15 096	4,8	16 235	7,5
		2	11 407	-16,9	12 771	12,0	13 939	9,1	15 509	11,3	16 938	9,2	17 400	2,7
		3	10 960	-10,4	10 504	-4,2	12 935	23,1	14 081	8,9	15 609	10,8		
		4	13 580	-1,0	13 872	2,1	14 564	5,0	16 226	11,7	17 568	8,2		
		1-4	47 564	-10,6	48 316	1,6	52 815	9,3	60 225	14,0	65 211	8,3		
35	Andra transportmedel <i>Other transport equipment</i>	1	1 852	-3,5	1 894	2,3	1 881	-0,7	2 006	6,6	1 815	-9,5	1 849	1,9
		2	2 703	0,0	2 878	6,5	2 807	-2,5	3 063	9,1	2 817	-8,0	2 690	-4,5
		3	2 558	0,1	2 619	2,4	2 499	-4,6	2 679	7,2	2 611	-2,5		
		4	3 063	7,4	2 837	-7,4	2 917	2,8	3 011	3,2	2 779	-7,7		
		1-4	10 176	1,4	10 228	0,5	10 104	-1,2	10 759	6,5	10 022	-6,8		
36-37	Övrig tillverkning <i>Manufacturing n.e.c.</i>	1	2 969	5,2	2 671	-10,0	2 810	5,2	2 607	-7,2	2 601	-0,2	2 699	3,8
		2	3 153	0,1	3 048	-3,3	2 909	-4,6	2 865	-1,5	2 864	0,0	2 795	-2,4
		3	2 715	-3,1	2 652	-2,3	2 503	-5,6	2 562	2,4	2 271	-11,4		
		4	2 762	-8,1	2 806	1,6	2 702	-3,7	2 672	-1,1	2 554	-4,5		
		1-4	11 599	-1,5	11 177	-3,6	10 924	-2,3	10 706	-2,0	10 290	-3,9		

1. Värde i referensårspriser och utvecklingstal kan ej redovisas på ett meningsfullt sätt för denna bransch från och med 2002 eftersom förädlingsvärdet i löpande pris 2001 är negativt. 1.

1. Reference values not meaningful because of negative values in current prices 2001.

BNP från produktionssidan-GDP: production approach

		Mnkr-million SEK												
		Årlig utveckling i %-annual change in %												
		Fasta priser referensår 2000-constant prices reference year 2000												
	kv-q	2001		2002		2003		2004		2005		2006		
		Mnkr	%	Mnkr	%	Mnkr	%	Mnkr	%	Mnkr	%	Mnkr	%	
40-41	El, gas, värme, vatten <i>Electricity, gas, water</i>	1	14 942	4,8	14 155	-5,3	13 692	-3,3	14 082	2,9	13 966	-0,8	14 293	2,3
		2	10 356	4,1	10 064	-2,8	9 581	-4,8	9 706	1,3	10 347	6,6	10 131	-2,1
		3	8 906	1,3	8 092	-9,1	7 687	-5,0	8 610	12,0	9 141	6,2		
		4	13 673	8,1	13 221	-3,3	12 571	-4,9	13 440	7,0	13 327	-0,8		
		1-4	47 877	4,9	45 532	-4,9	43 531	-4,4	45 838	5,3	46 781	2,1		
45	Byggindustri <i>Construction</i>	1	18 585	9,3	17 641	-5,1	17 647	0,0	17 983	1,9	19 057	6,0	20 713	8,7
		2	24 183	7,2	24 917	3,0	24 207	-2,8	24 915	2,9	26 970	8,2	29 041	7,7
		3	18 693	2,8	18 749	0,3	18 022	-3,9	18 867	4,7	20 470	8,5		
		4	20 441	2,0	20 217	-1,1	18 984	-6,1	20 166	6,1	21 376	6,0		
		1-4	81 902	5,3	81 524	-0,5	78 860	-3,3	81 931	3,9	87 873	7,3		
50-95	Tjänsteproducenter <i>Producers of services</i>	1	229 428	5,2	231 222	0,8	234 071	1,2	240 562	2,8	245 879	2,2	261 801	6,5
		2	239 085	1,3	245 002	2,5	247 539	1,0	254 559	2,8	264 806	4,0	277 395	4,8
		3	226 114	1,1	229 948	1,7	235 688	2,5	240 793	2,2	252 068	4,7		
		4	249 511	0,0	251 311	0,7	260 145	3,5	268 246	3,1	278 914	4,0		
		1-4	944 138	1,8	957 483	1,4	977 443	2,1	1 004 160	2,7	1 041 667	3,7		
50-52	Parti- och detaljhandel <i>Wholesale and retail trade</i>	1	48 272	2,9	48 458	0,4	51 793	6,9	53 741	3,8	55 415	3,1	60 915	9,9
		2	52 807	-0,4	54 122	2,5	57 057	5,4	59 562	4,4	62 927	5,6	65 192	3,6
		3	50 369	0,8	52 032	3,3	55 156	6,0	57 394	4,1	60 548	5,5		
		4	56 598	1,9	58 138	2,7	61 317	5,5	64 003	4,4	67 494	5,5		
		1-4	208 046	1,2	212 750	2,3	225 323	5,9	234 700	4,2	246 384	5,0		
55	Hotell och restaurang <i>Hotels and restaurants</i>	1	7 588	2,1	7 349	-3,2	7 237	-1,5	7 368	1,8	7 490	1,7	7 897	5,4
		2	8 060	1,9	7 874	-2,3	7 634	-3,0	7 814	2,4	8 167	4,5	8 132	-0,4
		3	8 201	1,7	8 146	-0,7	8 039	-1,3	8 070	0,4	8 401	4,1		
		4	6 975	1,7	6 722	-3,6	6 586	-2,0	6 547	-0,6	6 804	3,9		
		1-4	30 824	1,8	30 091	-2,4	29 496	-2,0	29 799	1,0	30 862	3,6		
60-64	Transport och kommunikation <i>Transport and communication</i>	1	36 489	4,0	35 340	-3,1	35 837	1,4	37 147	3,7	37 177	0,1	38 602	3,8
		2	37 465	-0,3	38 177	1,9	38 061	-0,3	39 574	4,0	39 813	0,6	40 987	2,9
		3	34 961	-0,5	35 757	2,3	35 743	0,0	37 262	4,2	38 445	3,2		
		4	36 829	-5,3	38 749	5,2	38 935	0,5	40 047	2,9	41 747	4,2		
		1-4	145 744	-0,6	148 023	1,6	148 576	0,4	154 030	3,7	157 182	2,0		
60	Landtransport <i>Land transport</i>	1	12 903	-5,3	12 812	-0,7	12 525	-2,2	12 857	2,7	12 830	-0,2	13 307	3,7
		2	12 945	-6,4	13 090	1,1	13 008	-0,6	13 061	0,4	13 458	3,0	13 604	1,1
		3	11 295	-6,9	11 264	-0,3	11 193	-0,6	11 206	0,1	11 706	4,5		
		4	13 611	-7,8	13 377	-1,7	13 283	-0,7	13 435	1,1	13 994	4,2		
		1-4	50 754	-6,7	50 543	-0,4	50 009	-1,1	50 559	1,1	51 988	2,8		
61	Rederier <i>Water transport</i>	1	1 497	-5,4	1 815	21,3	1 795	-1,1	1 809	0,8	1 891	4,5	1 961	3,7
		2	2 190	-6,1	2 716	24,0	2 667	-1,8	2 651	-0,6	2 666	0,6	2 533	-5,0
		3	1 913	-2,2	2 396	25,2	2 198	-8,3	2 353	7,1	2 564	9,0		
		4	2 244	14,2	2 770	23,5	3 080	11,2	3 256	5,7	3 611	10,9		
		1-4	7 844	0,1	9 697	23,6	9 740	0,4	10 069	3,4	10 732	6,6		
62	Flygbolag <i>Air transport</i>	1	1 531	11,7	1 059	-30,9	1 550	46,3	1 577	1,7	1 011	-35,9	1 081	7,0
		2	1 609	-8,8	1 779	10,6	2 117	19,0	2 189	3,4	1 394	-36,3	1 492	7,0
		3	1 396	-17,9	1 357	-2,8	1 799	32,6	1 943	8,0	1 379	-29,0		
		4	736	-59,3	1 509	105,0	1 654	9,6	1 204	-27,2	934	-22,5		
		1-4	5 272	-20,7	5 704	8,2	7 120	24,8	6 913	-2,9	4 718	-31,7		
63	Service till transport <i>Supporting and auxiliary transport activities</i>	1	6 868	6,4	6 535	-4,9	6 263	-4,2	6 588	5,2	6 935	5,3	7 281	5,0
		2	7 603	8,1	7 094	-6,7	6 794	-4,2	7 211	6,1	7 789	8,0	7 857	0,9
		3	7 340	7,4	6 965	-5,1	6 697	-3,8	7 002	4,5	7 561	8,0		
		4	7 186	3,1	7 059	-1,8	6 817	-3,4	7 047	3,4	7 671	8,9		
		1-4	28 997	6,2	27 653	-4,6	26 571	-3,9	27 848	4,8	29 956	7,6		
64	Post och teleföretag <i>Post, telecommunication</i>	1	13 690	13,7	13 158	-3,9	13 660	3,8	14 283	4,6	14 455	1,2	14 889	3,0
		2	13 118	4,0	13 460	2,6	13 328	-1,0	14 369	7,8	14 254	-0,8	15 396	8,0
		3	13 017	4,1	13 801	6,0	13 707	-0,7	14 689	7,2	15 091	2,7		
		4	13 052	-2,4	13 949	6,9	14 067	0,9	15 212	8,1	15 606	2,6		
		1-4	52 877	4,6	54 368	2,8	54 762	0,7	58 553	6,9	59 406	1,5		

BNP från produktionssidan-GDP: production approach

		Mnkr-million SEK											
		Arligt utveckling i %-annual change in %											
		Fasta priser referensår 2000-constant prices reference year 2000											
	kv-q	2001		2002		2003		2004		2005		2006	
		Mnkr	%	Mnkr	%	Mnkr	%	Mnkr	%	Mnkr	%	Mnkr	%
65-67 Kreditinstitut och försäkringsbolag <i>Financial intermediation</i>	1	20 679	4,2	21 918	6,0	20 353	-7,1	21 360	4,9	21 628	1,3	23 433	8,3
	2	19 939	-2,5	21 621	8,4	20 548	-5,0	21 154	2,9	22 332	5,6	24 723	10,7
	3	20 213	-1,1	20 982	3,8	20 916	-0,3	20 953	0,2	22 458	7,2		
	4	20 881	-3,7	21 793	4,4	22 036	1,1	23 103	4,8	24 663	6,7		
	1-4	81 712	-0,9	86 314	5,6	83 853	-2,9	86 570	3,2	91 081	5,2		
70-74 Fastigheter, företags- tjänster <i>Real estate, business activities</i>	1	98 043	6,1	98 399	0,4	98 774	0,4	100 982	2,2	103 682	2,7	109 508	5,6
	2	101 910	3,3	102 305	0,4	103 281	1,0	105 646	2,3	109 930	4,1	116 258	5,8
	3	93 156	2,0	91 895	-1,4	94 601	2,9	96 152	1,6	100 122	4,1		
	4	102 404	-0,1	98 447	-3,9	102 533	4,2	106 385	3,8	108 872	2,3		
	1-4	395 513	2,8	391 046	-1,1	399 189	2,1	409 165	2,5	422 606	3,3		
70.2 del Småhus,fritidshus <i>One- and two-family houses</i>	1	24 700	0,1	24 761	0,2	24 887	0,5	24 900	0,1	25 062	0,7	25 216	0,6
	2	24 709	0,2	24 757	0,2	24 888	0,5	24 891	0,0	25 054	0,7	25 206	0,6
	3	24 708	0,2	24 757	0,2	24 890	0,5	24 897	0,0	25 061	0,7		
	4	24 712	0,2	24 767	0,2	24 887	0,5	24 583	-1,2	24 746	0,7		
	1-4	98 829	0,1	99 042	0,2	99 552	0,5	99 271	-0,3	99 923	0,7		
70 övr Fastighetsförvaltning <i>Other real estate</i>	1	24 924	1,8	26 013	4,4	25 584	-1,6	26 180	2,3	26 706	2,0	27 021	1,2
	2	26 428	1,9	27 347	3,5	27 122	-0,8	27 663	2,0	28 191	1,9	28 774	2,1
	3	27 102	2,4	27 970	3,2	27 958	0,0	28 616	2,4	29 168	1,9		
	4	25 676	0,9	26 077	1,6	26 454	1,4	26 977	2,0	27 233	0,9		
	1-4	104 130	1,7	107 407	3,1	107 118	-0,3	109 436	2,2	111 298	1,7		
71-74 Uthyrning, data och andra företagstjänster <i>Renting, computer and other business activities</i>	1	48 419	12,0	47 667	-1,6	48 328	1,4	49 910	3,3	51 904	4,0	57 315	10,4
	2	50 773	5,8	50 234	-1,1	51 279	2,1	53 077	3,5	56 633	6,7	62 256	9,9
	3	41 346	2,8	39 250	-5,1	41 769	6,4	42 639	2,1	45 851	7,5		
	4	52 016	-0,7	47 734	-8,2	51 248	7,4	54 827	7,0	56 881	3,7		
	1-4	192 554	4,8	184 885	-4,0	192 624	4,2	200 453	4,1	211 269	5,4		
80-85 Utbildning, hälso- och sjukvård, omsorg <i>Education, health and social work</i>	1	8 184	14,9	8 821	7,8	9 298	5,4	9 205	-1,0	9 511	3,3	9 880	3,9
	2	9 617	7,0	10 898	13,3	11 209	2,9	10 872	-3,0	11 328	4,2	11 701	3,3
	3	9 955	5,3	11 176	12,3	11 441	2,4	11 063	-3,3	11 725	6,0		
	4	14 648	8,5	16 000	9,2	17 005	6,3	16 661	-2,0	17 249	3,5		
	1-4	42 404	8,5	46 895	10,6	48 953	4,4	47 801	-2,4	49 813	4,2		
90-95 Samhälleliga och personliga tjänster <i>Community, social and personal service</i>	1	10 173	9,3	10 923	7,4	10 633	-2,7	10 732	0,9	10 984	2,3	11 751	7,0
	2	9 287	-1,5	9 974	7,4	9 639	-3,4	9 942	3,1	10 349	4,1	10 553	2,0
	3	9 259	1,3	9 922	7,2	9 743	-1,8	9 932	1,9	10 382	4,5		
	4	11 176	5,3	11 425	2,2	11 636	1,8	11 598	-0,3	12 196	5,2		
	1-4	39 895	3,6	42 244	5,9	41 651	-1,4	42 204	1,3	43 911	4,0		
Förädlingsvärde i hushållens ideella organisationer <i>Value added, NPISH</i>	1												
	2	6 473	-0,7	6 638	2,5	6 880	3,6	6 831	-0,7	6 897	1,0	7 023	1,8
	3	8 104	3,0	8 206	1,3	8 342	1,7	8 280	-0,7	8 421	1,7	8 584	1,9
	4	6 616	0,1	6 766	2,3	6 904	2,0	6 857	-0,7	6 950	1,4		
	1-4	7 571	2,7	7 664	1,2	7 720	0,7	7 702	-0,2	8 031	4,3		
		28 764	1,4	29 274	1,8	29 846	2,0	29 670	-0,6	30 299	2,1		
Förädlingsvärde i offentliga myndigheter <i>Value added, government</i>	1												
	2	105 315	-0,5	106 199	0,8	107 131	0,9	109 694	2,4	108 783	-0,8	110 011	1,1
	3	102 833	0,7	104 194	1,3	104 519	0,3	106 986	2,4	106 948	0,0	108 034	1,0
	4	80 557	-0,1	81 582	1,3	82 386	1,0	83 000	0,7	83 052	0,1		
	1-4	109 613	1,5	108 769	-0,8	109 266	0,5	109 522	0,2	110 826	1,2		
		398 318	0,4	400 744	0,6	403 302	0,6	409 202	1,5	409 609	0,1		
Stat och socialförsäkring <i>Central government and social authorities</i>	1												
	2	28 003	0,1	28 171	0,6	28 835	2,4	29 225	1,4	28 859	-1,3	29 122	0,9
	3	27 743	-0,9	28 587	3,0	28 900	1,1	29 328	1,5	28 976	-1,2	28 981	0,0
	4	22 609	-1,4	23 373	3,4	23 504	0,6	23 540	0,2	23 356	-0,8		
	1-4	28 639	1,8	29 161	1,8	29 298	0,5	29 261	-0,1	29 443	0,6		
		106 994	-0,1	109 292	2,1	110 537	1,1	111 354	0,7	110 634	-0,6		
Kommuner <i>Local authorities</i>	1												
	2	77 312	-0,7	78 028	0,9	78 306	0,4	80 471	2,8	79 923	-0,7	80 886	1,2
	3	75 090	1,3	75 610	0,7	75 628	0,0	77 659	2,7	77 963	0,4	79 037	1,4
	4	57 948	0,5	58 211	0,5	58 882	1,2	59 457	1,0	59 687	0,4		
	1-4	80 974	1,4	79 613	-1,7	79 972	0,5	80 262	0,4	81 378	1,4		
		291 324	0,6	291 462	0,0	292 788	0,5	297 849	1,7	298 951	0,4		

Medelantal sysselsatta fördelade på näringsgrenar-Average number of employed by kind of activity

	kv-q	100 personer-100 persons											
		2001		2002		2003		2004		2005		2006	
		100	%	100	%	100	%	100	%	100	%	100	%
Totalt antal sysselsatta	1	43 093	3,0	43 252	0,4	43 057	-0,5	42 764	-0,7	42 768	0,0	43 254	1,1
<i>Total number of employed</i>	2	43 215	1,7	43 328	0,3	43 313	0,0	42 945	-0,8	42 930	0,0	43 700	1,8
	3	44 396	2,0	44 443	0,1	44 308	-0,3	44 168	-0,3	44 330	0,4		
	4	43 097	0,9	43 049	-0,1	42 787	-0,6	42 668	-0,3	43 053	0,9		
	1-4	43 450	1,9	43 517	0,2	43 365	-0,3	43 144	-0,5	43 280	0,3		
Näringslivet	1	28 785	4,4	28 733	-0,2	28 357	-1,3	28 004	-1,2	27 975	-0,1	28 423	1,6
<i>Market producers and</i>	2	29 063	2,0	29 071	0,0	28 822	-0,9	28 501	-1,1	28 475	-0,1	29 132	2,3
<i>producers for own final use</i>	3	30 232	2,2	30 030	-0,7	29 680	-1,2	29 565	-0,4	29 755	0,6		
	4	29 280	0,7	29 120	-0,5	28 772	-1,2	28 700	-0,3	29 080	1,3		
	1-4	29 339	2,3	29 238	-0,3	28 907	-1,1	28 700	-0,7	28 830	0,5		
01-45 Varuproducenter	1	11 410	2,8	11 118	-2,6	10 887	-2,1	10 646	-2,2	10 580	-0,6	10 538	-0,4
<i>Producers of goods</i>	2	11 537	1,6	11 373	-1,4	11 213	-1,4	10 977	-2,1	10 872	-1,0	10 956	0,8
	3	11 616	1,2	11 390	-1,9	11 180	-1,8	11 085	-0,8	10 945	-1,3		
	4	10 840	-1,0	10 676	-1,5	10 382	-2,8	10 358	-0,2	10 229	-1,2		
	1-4	11 349	1,1	11 139	-1,9	10 916	-2,0	10 771	-1,3	10 659	-1,0		
01-05 Jordbruk, skogsbruk, fiske	1	1 123	-10,2	1 129	0,5	1 089	-3,5	1 097	0,7	1 079	-1,6	1 040	-3,6
<i>Agriculture, forestry, fishing</i>	2	1 027	-7,7	1 010	-1,7	973	-3,7	955	-1,8	923	-3,4	895	-3,0
	3	1 111	-4,1	1 062	-4,4	1 036	-2,4	1 032	-0,4	1 016	-1,6		
	4	1 056	-7,3	1 010	-4,4	951	-5,8	968	1,8	934	-3,5		
	1-4	1 079	-7,4	1 053	-2,4	1 012	-3,9	1 013	0,1	989	-2,4		
10-14 Mineralutvinningsindustri	1	79	2,6	81	2,5	88	8,6	86	-2,3	91	5,8	95	4,4
<i>Mining and quarrying</i>	2	65	1,6	64	-1,5	68	6,3	69	1,5	74	7,2	78	5,4
	3	83	1,2	85	2,4	89	4,7	92	3,4	94	2,2		
	4	73	-1,4	78	6,8	74	-5,1	78	5,4	86	10,3		
	1-4	75	1,4	77	2,7	80	3,9	81	1,3	86	6,2		
15-37 Tillverkningsindustri	1	7 737	3,6	7 441	-3,8	7 256	-2,5	7 047	-2,9	6 926	-1,7	6 812	-1,6
<i>Manufacturing</i>	2	7 629	1,4	7 458	-2,2	7 293	-2,2	7 108	-2,5	6 952	-2,2	6 879	-1,1
	3	7 577	0,7	7 369	-2,7	7 177	-2,6	7 084	-1,3	6 855	-3,2		
	4	7 204	-1,5	7 054	-2,1	6 832	-3,1	6 761	-1,0	6 577	-2,7		
	1-4	7 536	1,1	7 330	-2,7	7 140	-2,6	7 005	-1,9	6 829	-2,5		
15-16 Livsmedel, drycker, och tobak	1	593	5,0	570	-3,9	565	-0,9	538	-4,8	523	-2,8	506	-3,3
<i>Food, beverages and tobacco</i>	2	589	2,6	586	-0,5	568	-3,1	549	-3,3	524	-4,6	502	-4,2
	3	717	2,7	705	-1,7	688	-2,4	678	-1,5	641	-5,5		
	4	629	-3,4	651	3,5	603	-7,4	595	-1,3	563	-5,4		
	1-4	632	1,6	628	-0,6	606	-3,5	591	-2,5	563	-4,7		
17-19 Textil, beklädnad, läder	1	140	-1,4	137	-2,1	134	-2,2	127	-5,2	119	-6,3	110	-7,6
<i>Textiles, clothing and leather</i>	2	126	-0,8	124	-1,6	120	-3,2	117	-2,5	104	-11,1	98	-5,8
	3	134	-1,5	117	-12,7	114	-2,6	110	-3,5	103	-6,4		
	4	129	-7,9	132	2,3	122	-7,6	117	-4,1	110	-6,0		
	1-4	132	-2,9	128	-3,0	122	-4,7	118	-3,3	110	-6,8		
20 Trävaror	1	421	4,0	403	-4,3	405	0,5	394	-2,7	396	0,5	392	-1,0
<i>Wood</i>	2	391	2,1	373	-4,6	363	-2,7	380	4,7	378	-0,5	386	2,1
	3	371	1,6	362	-2,4	357	-1,4	371	3,9	379	2,2		
	4	373	-2,4	363	-2,7	363	0,0	364	0,3	377	3,6		
	1-4	389	1,3	375	-3,6	372	-0,8	378	1,6	382	1,1		
21-22 Massa, papper, grafisk och förlag	1	887	0,0	852	-3,9	812	-4,7	767	-5,5	760	-0,9	740	-2,6
<i>Pulp, paper, publishing and printing</i>	2	914	-2,2	879	-3,8	861	-2,0	843	-2,1	825	-2,1	815	-1,2
	3	912	-3,7	880	-3,5	868	-1,4	845	-2,6	829	-1,9		
	4	905	-4,7	865	-4,4	840	-2,9	826	-1,7	797	-3,5		
	1-4	904	-2,8	869	-3,9	845	-2,8	820	-3,0	803	-2,1		
21 Massa, papper	1	385	-4,5	381	-1,0	371	-2,6	362	-2,4	358	-1,1	342	-4,5
<i>Pulp and paper</i>	2	429	-4,7	427	-0,5	420	-1,6	417	-0,7	402	-3,6	391	-2,7
	3	406	-0,7	392	-3,4	385	-1,8	383	-0,5	367	-4,2		
	4	412	-2,4	392	-4,9	396	1,0	382	-3,5	373	-2,4		
	1-4	408	-3,1	398	-2,5	393	-1,3	386	-1,8	375	-2,8		
22 Grafisk och förlag	1	502	3,7	471	-6,2	441	-6,4	405	-8,2	402	-0,7	398	-1,0
<i>Publishing and printing</i>	2	485	0,0	452	-6,8	441	-2,4	426	-3,4	423	-0,7	424	0,2
	3	506	-5,9	488	-3,6	483	-1,0	462	-4,3	462	0,0		
	4	493	-6,6	473	-4,1	444	-6,1	444	0,0	424	-4,5		
	1-4	496	-2,6	471	-5,0	452	-4,0	434	-4,0	428	-1,4		
23 Petroleum, stenkol	1	26	-10,3	29	11,5	30	3,4	31	3,3	26	-16,1	25	-3,8
<i>Petroleum, coke</i>	2	22	-4,3	23	4,5	22	-4,3	23	4,5	20	-13,0	19	-5,0
	3	33	0,0	34	3,0	37	8,8	36	-2,7	30	-16,7		
	4	27	0,0	30	11,1	30	0,0	29	-3,3	26	-10,3		
	1-4	27	-3,6	29	7,4	30	3,4	30	0,0	26	-13,3		

Medelantal sysselsatta fördelade på näringsgrenar-Average number of employed by kind of activity

		kv-q		2001		2002		2003		2004		2005		2006		
				100	%	100	%	100	%	100	%	100	%	100	%	
		100 personer-100 persons														
		Årlig utveckling i %-annual change in %														
24	Kemisk Chemicals	1	329	-4,1	348	5,8	345	-0,9	338	-2,0	314	-7,1	309	-1,6		
		2	400	1,0	425	6,3	406	-4,5	394	-3,0	340	-13,7	345	1,5		
		3	412	0,7	418	1,5	395	-5,5	388	-1,8	357	-8,0				
		4	430	8,3	416	-3,3	398	-4,3	389	-2,3	362	-6,9				
		1-4	393	1,8	402	2,3	386	-4,0	377	-2,3	343	-9,0				
25	Gummi och plast Rubber and plastic	1	263	2,7	261	-0,8	258	-1,1	253	-1,9	247	-2,4	244	-1,2		
		2	254	-0,4	248	-2,4	251	1,2	243	-3,2	243	0,0	235	-3,3		
		3	250	0,0	231	-7,6	235	1,7	231	-1,7	229	-0,9				
		4	234	-5,6	228	-2,6	235	3,1	230	-2,1	225	-2,2				
		1-4	250	-0,8	242	-3,2	245	1,2	240	-2,0	236	-1,7				
26	Jord och sten Non-metallic mineral	1	166	4,4	164	-1,2	156	-4,9	151	-3,2	137	-9,3	140	2,2		
		2	161	1,3	167	3,7	159	-4,8	154	-3,1	143	-7,1	140	-2,1		
		3	192	2,7	190	-1,0	180	-5,3	170	-5,6	153	-10,0				
		4	193	-1,5	204	5,7	173	-15,2	176	1,7	160	-9,1				
		1-4	178	1,7	181	1,7	167	-7,7	163	-2,4	148	-9,2				
27-28	Metallframställning och metallvaror Basic metals and fabricated metal	1	1 235	5,0	1 199	-2,9	1 152	-3,9	1 143	-0,8	1 146	0,3	1 150	0,3		
		2	1 199	1,7	1 189	-0,8	1 170	-1,6	1 147	-2,0	1 162	1,3	1 138	-2,1		
		3	1 086	1,1	1 060	-2,4	1 048	-1,1	1 041	-0,7	1 018	-2,2				
		4	988	-3,8	954	-3,4	943	-1,2	958	1,6	945	-1,4				
		1-4	1 127	1,2	1 100	-2,4	1 079	-1,9	1 073	-0,6	1 068	-0,5				
27	Stål och metallverk Basic metals	1	328	5,5	347	5,8	330	-4,9	332	0,6	342	3,0	342	0,0		
		2	329	2,2	350	6,4	355	1,4	362	2,0	373	3,0	368	-1,3		
		3	319	3,2	330	3,4	333	0,9	342	2,7	342	0,0				
		4	300	0,7	310	3,3	313	1,0	338	8,0	335	-0,9				
		1-4	319	2,9	334	4,7	333	-0,3	344	3,3	348	1,2				
28	Metallvaror Fabricated metal	1	907	4,9	852	-6,1	822	-3,5	811	-1,3	804	-0,9	808	0,5		
		2	870	1,5	839	-3,6	815	-2,9	785	-3,7	789	0,5	770	-2,4		
		3	767	0,3	730	-4,8	715	-2,1	699	-2,2	676	-3,3				
		4	688	-5,6	644	-6,4	630	-2,2	620	-1,6	610	-1,6				
		1-4	808	0,5	766	-5,2	746	-2,6	729	-2,3	720	-1,2				
29	Maskinindustri Machinery and equipment	1	1 059	5,9	1 021	-3,6	1 024	0,3	1 011	-1,3	979	-3,2	1 016	3,8		
		2	974	1,4	957	-1,7	956	-0,1	945	-1,2	935	-1,1	982	5,0		
		3	981	0,0	989	0,8	966	-2,3	987	2,2	959	-2,8				
		4	907	-1,1	957	5,5	917	-4,2	912	-0,5	925	1,4				
		1-4	980	1,6	981	0,1	966	-1,5	964	-0,2	950	-1,5				
30-33	El- och optik Electrical and optical equipment	1	1 028	8,3	924	-10,1	839	-9,2	770	-8,2	721	-6,4	690	-4,3		
		2	1 095	5,3	969	-11,5	909	-6,2	819	-9,9	758	-7,4	766	1,1		
		3	998	2,6	898	-10,0	846	-5,8	785	-7,2	733	-6,6				
		4	940	3,3	814	-13,4	772	-5,2	720	-6,7	676	-6,1				
		1-4	1 015	4,9	901	-11,2	841	-6,7	774	-8,0	722	-6,7				
30	Kontorsmaskiner och datorer Office machinery and computers	1	45	25,0	41	-8,9	42	2,4	31	-26,2	32	3,2	31	-3,1		
		2	34	17,2	31	-8,8	32	3,2	25	-21,9	24	-4,0	23	-4,2		
		3	29	16,0	25	-13,8	26	4,0	19	-26,9	18	-5,3				
		4	32	6,7	28	-12,5	29	3,6	23	-20,7	22	-4,3				
		1-4	35	16,7	31	-11,4	32	3,2	25	-21,9	24	-4,0				
31	Elektriska maskiner Electrical machinery	1	310	14,4	288	-7,1	272	-5,6	272	0,0	252	-7,4	243	-3,6		
		2	328	10,8	301	-8,2	284	-5,6	271	-4,6	246	-9,2	250	1,6		
		3	278	8,2	248	-10,8	242	-2,4	238	-1,7	211	-11,3				
		4	280	18,6	239	-14,6	223	-6,7	220	-1,3	203	-7,7				
		1-4	299	12,8	269	-10,0	255	-5,2	250	-2,0	228	-8,8				
32	Radio, TV, teleprodukter Radio, television and communication	1	479	4,4	372	-22,3	310	-16,7	263	-15,2	243	-7,6	231	-4,9		
		2	499	-0,2	405	-18,8	344	-15,1	291	-15,4	274	-5,8	266	-2,9		
		3	417	-6,9	342	-18,0	274	-19,9	239	-12,8	237	-0,8				
		4	382	-5,7	301	-21,2	252	-16,3	230	-8,7	221	-3,9				
		1-4	444	-2,0	355	-20,0	295	-16,9	256	-13,2	244	-4,7				
33	Precisions-, medicinska och optiska instrument Precision, medical and optical instruments	1	194	6,0	223	14,9	215	-3,6	204	-5,1	194	-4,9	185	-4,6		
		2	234	8,8	232	-0,9	249	7,3	232	-6,8	214	-7,8	227	6,1		
		3	274	12,8	283	3,3	304	7,4	289	-4,9	267	-7,6				
		4	246	2,9	246	0,0	268	8,9	247	-7,8	230	-6,9				
		1-4	237	7,7	246	3,8	259	5,3	243	-6,2	226	-7,0				
34-35	Transportmedel Transport equipment	1	963	0,9	940	-2,4	969	3,1	964	-0,5	1 003	4,0	981	-2,2		
		2	924	-0,5	965	4,4	978	1,3	967	-1,1	998	3,2	966	-3,2		
		3	993	2,1	1 010	1,7	1 000	-1,0	999	-0,1	1 013	1,4				
		4	974	0,1	969	-0,5	980	1,1	1 004	2,4	987	-1,7				
		1-4	964	0,7	971	0,7	982	1,1	984	0,2	1 000	1,6				

Medelantal sysselsatta fördelade på näringsgrenar-Average number of employed by kind of activity

		100 personer-100 persons												
		Arlig utveckling i %-annual change in %												
		2001		2002		2003		2004		2005		2006		
		kv-q	100	%	100	%	100	%	100	%	100	%	100	%
34	Motor och släpfordon <i>Motor vehicles and trailers</i>	1	767	1,2	737	-3,9	762	3,4	756	-0,8	783	3,6	768	-1,9
		2	724	-1,5	761	5,1	775	1,8	768	-0,9	793	3,3	756	-4,7
		3	772	0,3	791	2,5	793	0,3	800	0,9	807	0,9		
		4	752	-1,2	750	-0,3	758	1,1	788	4,0	758	-3,8		
		1-4	754	-0,3	760	0,8	772	1,6	778	0,8	785	0,9		
35	Andra transportmedel <i>Other transport equipment</i>	1	196	0,0	203	3,6	207	2,0	208	0,5	220	5,8	213	-3,2
		2	200	3,1	204	2,0	203	-0,5	199	-2,0	205	3,0	210	2,4
		3	221	8,9	219	-0,9	207	-5,5	199	-3,9	206	3,5		
		4	222	4,7	219	-1,4	222	1,4	216	-2,7	229	6,0		
		1-4	210	4,5	211	0,5	210	-0,5	206	-1,9	215	4,4		
36-37	Övrig tillverkning <i>Manufacturing n.e.c.</i>	1	627	3,6	593	-5,4	567	-4,4	560	-1,2	555	-0,9	509	-8,3
		2	580	3,8	553	-4,7	530	-4,2	527	-0,6	522	-0,9	487	-6,7
		3	498	0,2	475	-4,6	443	-6,7	443	0,0	411	-7,2		
		4	475	-4,8	471	-0,8	456	-3,2	441	-3,3	424	-3,9		
		1-4	545	0,9	523	-4,0	499	-4,6	493	-1,2	478	-3,0		
40-41	El, gas, värme, vatten <i>Electricity, gas, water</i>	1	287	-5,6	272	-5,2	298	9,6	320	7,4	347	8,4	343	-1,2
		2	287	-0,7	295	2,8	334	13,2	343	2,7	362	5,5	366	1,1
		3	280	-2,4	288	2,9	336	16,7	339	0,9	347	2,4		
		4	352	-0,6	353	0,3	400	13,3	408	2,0	399	-2,2		
		1-4	301	-2,6	302	0,3	342	13,2	352	2,9	364	3,4		
45	Byggindustri <i>Construction</i>	1	2 184	9,3	2 195	0,5	2 156	-1,8	2 096	-2,8	2 137	2,0	2 248	5,2
		2	2 529	6,7	2 546	0,7	2 545	0,0	2 502	-1,7	2 561	2,4	2 738	6,9
		3	2 565	5,5	2 586	0,8	2 542	-1,7	2 538	-0,2	2 633	3,7		
		4	2 155	4,3	2 181	1,2	2 125	-2,6	2 143	0,8	2 233	4,2		
		1-4	2 358	6,4	2 377	0,8	2 342	-1,5	2 320	-0,9	2 391	3,1		
50-95	Tjänsteproducenter <i>Producers of services</i>	1	17 375	5,5	17 615	1,4	17 470	-0,8	17 358	-0,6	17 395	0,2	17 885	2,8
		2	17 526	2,2	17 698	1,0	17 609	-0,5	17 524	-0,5	17 603	0,5	18 176	3,3
		3	18 616	2,9	18 640	0,1	18 500	-0,8	18 480	-0,1	18 810	1,8		
		4	18 440	1,8	18 444	0,0	18 390	-0,3	18 342	-0,3	18 851	2,8		
		1-4	17 990	3,1	18 099	0,6	17 991	-0,6	17 929	-0,3	18 171	1,3		
50-52	Parti- och detaljhandel <i>Wholesale and retail trade</i>	1	5 213	3,5	5 150	-1,2	5 082	-1,3	5 163	1,6	5 191	0,5	5 281	1,7
		2	5 166	0,8	5 129	-0,7	5 190	1,2	5 212	0,4	5 208	-0,1	5 294	1,7
		3	5 927	1,5	5 932	0,1	6 004	1,2	6 030	0,4	6 116	1,4		
		4	5 642	0,2	5 569	-1,3	5 681	2,0	5 721	0,7	5 837	2,0		
		1-4	5 487	1,5	5 445	-0,8	5 489	0,8	5 532	0,8	5 589	1,0		
55	Hotell och restaurang <i>Hotels and restaurants</i>	1	1 144	5,7	1 152	0,7	1 153	0,1	1 154	0,1	1 144	-0,9	1 170	2,3
		2	1 258	0,8	1 222	-2,9	1 212	-0,8	1 252	3,3	1 265	1,0	1 297	2,5
		3	1 285	2,6	1 242	-3,3	1 234	-0,6	1 258	1,9	1 290	2,5		
		4	1 164	0,9	1 152	-1,0	1 174	1,9	1 184	0,9	1 206	1,9		
		1-4	1 213	2,4	1 192	-1,7	1 193	0,1	1 212	1,6	1 226	1,2		
60-64	Transport och kommunikation <i>Transport and communication</i>	1	2 551	-1,0	2 560	0,4	2 516	-1,7	2 473	-1,7	2 402	-2,9	2 441	1,6
		2	2 767	-3,1	2 780	0,5	2 704	-2,7	2 633	-2,6	2 621	-0,5	2 630	0,3
		3	3 097	-0,3	3 062	-1,1	2 951	-3,6	2 925	-0,9	2 949	0,8		
		4	2 903	-2,2	2 892	-0,4	2 809	-2,9	2 742	-2,4	2 775	1,2		
		1-4	2 830	-1,6	2 824	-0,2	2 745	-2,8	2 694	-1,9	2 688	-0,2		
60	Landtransport <i>Land transport</i>	1	1 070	-2,4	1 129	5,5	1 139	0,9	1 094	-4,0	1 084	-0,9	1 124	3,7
		2	1 128	-6,8	1 151	2,0	1 118	-2,9	1 112	-0,5	1 111	-0,1	1 141	2,7
		3	1 211	-6,3	1 182	-2,4	1 146	-3,0	1 144	-0,2	1 175	2,7		
		4	1 202	-4,4	1 205	0,2	1 188	-1,4	1 166	-1,9	1 207	3,5		
		1-4	1 153	-5,0	1 167	1,2	1 148	-1,6	1 129	-1,7	1 144	1,3		
61	Rederier <i>Water transport</i>	1	115	-5,7	110	-4,3	111	0,9	105	-5,4	108	2,9	107	-0,9
		2	124	-1,6	134	8,1	135	0,7	135	0,0	130	-3,7	133	2,3
		3	134	-2,9	142	6,0	141	-0,7	138	-2,1	133	-3,6		
		4	127	0,0	138	8,7	146	5,8	143	-2,1	143	0,0		
		1-4	125	-2,3	131	4,8	133	1,5	131	-1,5	129	-1,5		
62	Flygbolag <i>Air transport</i>	1	85	2,4	85	0,0	80	-5,9	73	-8,8	43	-41,1	40	-7,0
		2	98	0,0	90	-8,2	86	-4,4	80	-7,0	53	-33,8	52	-1,9
		3	104	5,1	90	-13,5	92	2,2	84	-8,7	55	-34,5		
		4	88	-8,3	86	-2,3	86	0,0	78	-9,3	51	-34,6		
		1-4	94	0,0	88	-6,4	86	-2,3	79	-8,1	51	-35,4		
63	Service till transport <i>Supporting and auxiliary transport activities</i>	1	502	5,5	473	-5,8	471	-0,4	479	1,7	494	3,1	518	4,9
		2	542	2,8	530	-2,2	533	0,6	524	-1,7	553	5,5	579	4,7
		3	615	7,5	601	-2,3	592	-1,5	590	-0,3	623	5,6		
		4	545	-2,3	548	0,6	529	-3,5	531	0,4	553	4,1		
		1-4	551	3,4	538	-2,4	531	-1,3	531	0,0	556	4,7		

Medelantal sysselsatta fördelade på näringsgrenar-Average number of employed by kind of activity

		2001		2002		2003		2004		2005		2006	
		100	%	100	%	100	%	100	%	100	%	100	%
		100 personer-100 persons											
		Årlig utveckling i %-annual change in %											
	kv-q												
64	Post och teleföretag	1	779 -2,6	763 -2,1	715 -6,3	722 1,0	673 -6,8	652 -3,1					
	Post, telecommunication	2	875 -2,2	875 0,0	832 -4,9	782 -6,0	774 -1,0	725 -6,3					
		3	1 033 3,0	1 047 1,4	980 -6,4	969 -1,1	963 -0,6						
		4	941 1,2	915 -2,8	860 -6,0	824 -4,2	821 -0,4						
		1-4	907 0,0	900 -0,8	847 -5,9	824 -2,7	808 -1,9						
65-67	Kreditinstitut och försäkringsbolag	1	946 0,2	960 1,5	909 -5,3	906 -0,3	900 -0,7	916 1,8					
	Financial intermediation	2	878 -0,7	888 1,1	836 -5,9	819 -2,0	805 -1,7	845 5,0					
		3	906 -1,0	939 3,6	883 -6,0	866 -1,9	842 -2,8						
		4	1 014 -0,8	1 049 3,5	988 -5,8	973 -1,5	962 -1,1						
		1-4	936 -0,5	959 2,5	904 -5,7	892 -1,3	878 -1,6						
70-74	Fastigheter, företags-tjänster	1	5 014 9,7	5 117 2,1	5 099 -0,4	4 990 -2,1	5 043 1,1	5 263 4,4					
	Real estate, business activities	2	4 708 5,5	4 750 0,9	4 714 -0,8	4 720 0,1	4 824 2,2	5 138 6,5					
		3	4 683 6,4	4 564 -2,5	4 506 -1,3	4 516 0,2	4 689 3,8						
		4	5 047 5,2	4 966 -1,6	4 894 -1,4	4 976 1,7	5 216 4,8						
		1-4	4 863 6,7	4 849 -0,3	4 803 -0,9	4 801 0,0	4 944 3,0						
70.2 del	Småhus,fritidshus	1											
	One- and two-family houses	2											
		3											
		4											
		1-4											
70 övr	Fastighetsförvaltning	1	571 6,1	558 -2,3	553 -0,9	552 -0,2	534 -3,3	565 5,8					
	Other real estate	2	612 -1,0	653 6,7	654 0,2	680 4,0	681 0,1	725 6,5					
		3	617 -0,2	640 3,7	635 -0,8	632 -0,5	641 1,4						
		4	612 -2,4	657 7,4	614 -6,5	604 -1,6	601 -0,5						
		1-4	603 0,5	627 4,0	614 -2,1	617 0,5	614 -0,5						
71-74	Uthyrning, data och andra företags-tjänster	1	4 443 10,1	4 559 2,6	4 546 -0,3	4 438 -2,4	4 509 1,6	4 698 4,2					
	Renting, computer and other business activities	2	4 096 6,5	4 097 0,0	4 060 -0,9	4 040 -0,5	4 143 2,5	4 413 6,5					
		3	4 066 7,5	3 924 -3,5	3 871 -1,4	3 884 0,3	4 048 4,2						
		4	4 435 6,3	4 309 -2,8	4 280 -0,7	4 372 2,1	4 615 5,6						
		1-4	4 260 7,6	4 222 -0,9	4 189 -0,8	4 184 -0,1	4 330 3,5						
80-85	Utbildning, hälso- och sjukvård, omsorg	1	1 229 14,2	1 357 10,4	1 395 2,8	1 353 -3,0	1 402 3,6	1 477 5,3					
	Education, health and social work	2	1 378 7,7	1 526 10,7	1 563 2,4	1 485 -5,0	1 503 1,2	1 582 5,3					
		3	1 454 7,1	1 613 10,9	1 638 1,5	1 610 -1,7	1 654 2,7						
		4	1 380 5,6	1 535 11,2	1 553 1,2	1 474 -5,1	1 546 4,9						
		1-4	1 360 8,4	1 508 10,9	1 537 1,9	1 480 -3,7	1 527 3,2						
90-95	Samhälleliga och personliga tjänster	1	1 278 8,5	1 319 3,2	1 316 -0,2	1 319 0,2	1 313 -0,5	1 337 1,8					
	Community, social and personal service	2	1 371 6,2	1 403 2,3	1 390 -0,9	1 403 0,9	1 377 -1,9	1 390 0,9					
		3	1 264 3,4	1 288 1,9	1 284 -0,3	1 275 -0,7	1 270 -0,4						
		4	1 290 4,0	1 281 -0,7	1 291 0,8	1 272 -1,5	1 309 2,9						
		1-4	1 301 5,5	1 322 1,6	1 320 -0,2	1 318 -0,2	1 319 0,1						
Hushållens ideella organisationer		1	1 104 -0,8	1 134 2,7	1 171 3,3	1 204 2,8	1 243 3,2	1 227 -1,3					
	NPISH	2	1 092 1,3	1 086 -0,5	1 139 4,9	1 130 -0,8	1 111 -1,7	1 146 3,2					
		3	1 069 1,6	1 086 1,6	1 131 4,1	1 131 0,0	1 128 -0,3						
		4	985 0,0	1 003 1,8	1 047 4,4	1 049 0,2	1 086 3,5						
		1-4	1 063 0,6	1 077 1,3	1 122 4,2	1 129 0,6	1 142 1,2						
Offentliga myndigheter		1	13 204 0,4	13 385 1,4	13 529 1,1	13 556 0,2	13 550 0,0	13 604 0,4					
	Government	2	13 060 1,2	13 171 0,8	13 352 1,4	13 314 -0,3	13 344 0,2	13 422 0,6					
		3	13 095 1,4	13 327 1,8	13 497 1,3	13 472 -0,2	13 447 -0,2						
		4	12 832 1,3	12 926 0,7	12 968 0,3	12 919 -0,4	12 887 -0,2						
		1-4	13 048 1,1	13 202 1,2	13 336 1,0	13 315 -0,2	13 308 -0,1						
Stat och socialförsäkring		1	2 366 -1,1	2 392 1,1	2 439 2,0	2 449 0,4	2 442 -0,3	2 418 -1,0					
	Central government and social authorities	2	2 394 -0,5	2 421 1,1	2 473 2,1	2 463 -0,4	2 421 -1,7	2 423 0,1					
		3	2 357 0,7	2 410 2,2	2 469 2,4	2 437 -1,3	2 407 -1,2						
		4	2 319 -0,3	2 365 2,0	2 423 2,5	2 379 -1,8	2 358 -0,9						
		1-4	2 359 -0,3	2 397 1,6	2 451 2,3	2 432 -0,8	2 407 -1,0						
Kommuner		1	10 838 0,7	10 993 1,4	11 090 0,9	11 107 0,2	11 108 0,0	11 186 0,7					
	Local authorities	2	10 666 1,6	10 750 0,8	10 879 1,2	10 851 -0,3	10 923 0,7	10 999 0,7					
		3	10 738 1,6	10 917 1,7	11 028 1,0	11 035 0,1	11 040 0,0						
		4	10 513 1,6	10 561 0,5	10 545 -0,2	10 540 0,0	10 529 -0,1						
		1-4	10 689 1,4	10 805 1,1	10 885 0,7	10 883 0,0	10 901 0,2						

Arbetade timmar fördelade på näringsgrenar-*Hours worked by kind of activity*

		10 000-tals timmar-10 000 hours											
		Artig utveckling i %-annual change in %											
	kv-q	2001		2002		2003		2004		2005		2006	
		10 000	%	10 000	%	10 000	%	10 000	%	10 000	%	10 000	%
Totalt antal arbetade timmar	1	182 186	1,7	176 561	-3,1	175 315	-0,7	176 295	0,6	171 399	-2,8	179 958	5,0
<i>Total hours worked</i>	2	177 974	0,7	179 692	1,0	174 533	-2,9	176 960	1,4	182 103	2,9	178 913	-1,8
	3	151 500	0,3	150 736	-0,5	148 433	-1,5	148 314	-0,1	149 159	0,6		
	4	184 700	-0,6	180 500	-2,3	179 220	-0,7	181 705	1,4	184 235	1,4		
	1--4	696 360	0,5	687 489	-1,3	677 501	-1,5	683 274	0,9	686 896	0,5		
Näringslivet	1	124 557	3,0	119 439	-4,1	117 451	-1,7	117 403	0,0	114 587	-2,4	120 566	5,2
<i>Market producers and producers for own final use</i>	2	125 268	0,7	125 533	0,2	120 813	-3,8	122 215	1,2	126 120	3,2	124 303	-1,4
	3	109 785	0,4	107 933	-1,7	105 213	-2,5	105 442	0,2	106 431	0,9		
	4	128 138	-1,0	124 563	-2,8	123 117	-1,2	124 926	1,5	126 884	1,6		
	1--4	487 748	0,7	477 468	-2,1	466 594	-2,3	469 986	0,7	474 022	0,9		
01-45 Varuproducenter	1	53 262	3,1	50 426	-5,3	49 013	-2,8	48 959	-0,1	47 531	-2,9	49 159	3,4
<i>Producers of goods</i>	2	52 555	0,8	52 060	-0,9	49 718	-4,5	49 895	0,4	51 065	2,3	49 733	-2,6
	3	43 852	-0,2	42 776	-2,5	41 177	-3,7	41 522	0,8	40 965	-1,3		
	4	49 916	-1,3	47 984	-3,9	46 312	-3,5	47 359	2,3	46 992	-0,8		
	1--4	199 585	0,6	193 246	-3,2	186 220	-3,6	187 735	0,8	186 553	-0,6		
01-05 Jordbruk, skogsbruk, fiske	1	5 634	-7,7	5 787	2,7	5 515	-4,7	5 763	4,5	5 521	-4,2	5 431	-1,6
<i>Agriculture, forestry, fishing</i>	2	6 151	-5,7	6 246	1,5	5 759	-7,8	5 833	1,3	5 760	-1,3	5 404	-6,2
	3	5 225	0,7	4 914	-6,0	4 614	-6,1	4 700	1,9	4 542	-3,4		
	4	5 026	-1,0	4 728	-5,9	4 316	-8,7	4 555	5,5	4 348	-4,5		
	1--4	22 036	-3,7	21 675	-1,6	20 204	-6,8	20 851	3,2	20 171	-3,3		
10-14 Mineralutvinningsindustri	1	349	-1,4	355	1,7	379	6,8	384	1,3	395	2,9	432	9,4
<i>Mining and quarrying</i>	2	249	0,8	257	3,2	277	7,8	282	1,8	310	9,9	325	4,8
	3	291	2,8	290	-0,3	307	5,9	311	1,3	318	2,3		
	4	287	-5,9	302	5,2	296	-2,0	321	8,4	354	10,3		
	1--4	1 176	-1,1	1 204	2,4	1 259	4,6	1 298	3,1	1 377	6,1		
15-37 Tillverkningsindustri	1	35 713	4,2	33 204	-7,0	32 429	-2,3	31 962	-1,4	30 560	-4,4	31 339	2,5
<i>Manufacturing</i>	2	32 391	0,1	31 591	-2,5	30 336	-4,0	30 200	-0,4	30 453	0,8	29 067	-4,6
	3	26 914	-1,5	26 202	-2,6	25 175	-3,9	25 273	0,4	24 591	-2,7		
	4	32 939	-2,5	31 533	-4,3	30 541	-3,1	31 062	1,7	30 316	-2,4		
	1--4	127 957	0,2	122 530	-4,2	118 481	-3,3	118 497	0,0	115 920	-2,2		
15-16 Livsmedel, drycker, och tobak	1	2 411	3,9	2 311	-4,1	2 311	0,0	2 290	-0,9	2 166	-5,4	2 155	-0,5
<i>Food, beverages and tobacco</i>	2	2 407	1,3	2 386	-0,9	2 324	-2,6	2 302	-0,9	2 321	0,8	2 149	-7,4
	3	2 557	-0,3	2 535	-0,9	2 390	-5,7	2 342	-2,0	2 263	-3,4		
	4	2 910	-3,5	2 862	-1,6	2 733	-4,5	2 767	1,2	2 639	-4,6		
	1--4	10 285	0,1	10 094	-1,9	9 758	-3,3	9 701	-0,6	9 389	-3,2		
17-19 Textil, beklädnad, läder	1	589	-2,0	562	-4,6	540	-3,9	514	-4,8	462	-10,1	446	-3,5
<i>Textiles, clothing and leather</i>	2	567	-0,5	554	-2,3	534	-3,6	512	-4,1	485	-5,3	441	-9,1
	3	532	0,8	492	-7,5	465	-5,5	447	-3,9	418	-6,5		
	4	578	-7,2	583	0,9	542	-7,0	523	-3,5	497	-5,0		
	1--4	2 266	-2,4	2 191	-3,3	2 081	-5,0	1 996	-4,1	1 862	-6,7		
20 Trävaror	1	1 937	4,8	1 810	-6,6	1 819	0,5	1 797	-1,2	1 768	-1,6	1 818	2,8
<i>Wood</i>	2	1 789	2,8	1 775	-0,8	1 656	-6,7	1 680	1,4	1 719	2,3	1 683	-2,1
	3	1 478	3,7	1 495	1,2	1 432	-4,2	1 513	5,7	1 548	2,3		
	4	1 740	-2,0	1 626	-6,6	1 647	1,3	1 732	5,2	1 788	3,2		
	1--4	6 944	2,3	6 706	-3,4	6 554	-2,3	6 722	2,6	6 823	1,5		
21-22 Massa, papper, grafisk och förlag	1	4 082	-2,6	3 839	-6,0	3 728	-2,9	3 556	-4,6	3 448	-3,0	3 471	0,7
<i>Pulp, paper, publishing and printing</i>	2	4 061	-3,7	3 883	-4,4	3 680	-5,2	3 611	-1,9	3 641	0,8	3 494	-4,0
	3	3 355	-3,1	3 233	-3,6	3 090	-4,4	3 070	-0,6	2 999	-2,3		
	4	3 994	-4,8	3 801	-4,8	3 678	-3,2	3 676	-0,1	3 571	-2,9		
	1--4	15 492	-3,6	14 756	-4,8	14 176	-3,9	13 913	-1,9	13 659	-1,8		
21 Massa, papper	1	1 879	-4,5	1 846	-1,8	1 811	-1,9	1 791	-1,1	1 721	-3,9	1 695	-1,5
<i>Pulp and paper</i>	2	1 869	-4,8	1 851	-1,0	1 765	-4,6	1 763	-0,1	1 748	-0,9	1 660	-5,0
	3	1 547	-2,7	1 532	-1,0	1 476	-3,7	1 475	-0,1	1 416	-4,0		
	4	1 889	-3,0	1 839	-2,6	1 834	-0,3	1 821	-0,7	1 778	-2,4		
	1--4	7 184	-3,8	7 068	-1,6	6 886	-2,6	6 850	-0,5	6 663	-2,7		
22 Grafisk och förlag	1	2 203	-1,0	1 993	-9,5	1 917	-3,8	1 765	-7,9	1 727	-2,2	1 776	2,8
<i>Publishing and printing</i>	2	2 192	-2,7	2 032	-7,3	1 915	-5,8	1 848	-3,5	1 893	2,4	1 834	-3,1
	3	1 808	-3,5	1 701	-5,9	1 614	-5,1	1 595	-1,2	1 583	-0,8		
	4	2 105	-6,3	1 962	-6,8	1 844	-6,0	1 855	0,6	1 793	-3,3		
	1--4	8 308	-3,4	7 688	-7,5	7 290	-5,2	7 063	-3,1	6 996	-0,9		
23 Petroleum, stenkol	1	109	-8,4	108	-0,9	125	15,7	127	1,6	109	-14,2	109	0,0
<i>Petroleum, coke</i>	2	80	-12,1	90	12,5	95	5,6	99	4,2	88	-11,1	83	-5,7
	3	112	-6,7	126	12,5	129	2,4	125	-3,1	105	-16,0		
	4	139	-2,8	160	15,1	158	-1,3	150	-5,1	133	-11,3		
	1--4	440	-7,0	484	10,0	507	4,8	501	-1,2	435	-13,2		

Arbetade timmar fördelade på näringsgrenar-*Hours worked by kind of activity*

		10 000-tals timmar-10 000 hours												
		Artlig utveckling i %-annual change in %												
		2001		2002		2003		2004		2005		2006		
		kv-q	10 000	%	10 000	%	10 000	%	10 000	%	10 000	%	10 000	%
24	Kemisk <i>Chemicals</i>	1	1 995	3,7	2 006	0,6	1 982	-1,2	1 966	-0,8	1 767	-10,1	1 842	4,2
		2	1 753	0,8	1 836	4,7	1 792	-2,4	1 768	-1,3	1 583	-10,5	1 567	-1,0
		3	1 297	1,4	1 300	0,2	1 238	-4,8	1 229	-0,7	1 129	-8,1		
		4	1 864	8,4	1 662	-10,8	1 618	-2,6	1 585	-2,0	1 492	-5,9		
		1-4	6 909	3,7	6 804	-1,5	6 630	-2,6	6 548	-1,2	5 971	-8,8		
25	Gummi och plast <i>Rubber and plastic</i>	1	1 206	4,4	1 161	-3,7	1 130	-2,7	1 115	-1,3	1 068	-4,2	1 103	3,3
		2	1 072	1,3	1 083	1,0	1 071	-1,1	1 059	-1,1	1 077	1,7	1 005	-6,7
		3	899	1,5	798	-11,2	808	1,3	801	-0,9	800	-0,1		
		4	1 091	-5,5	1 058	-3,0	1 099	3,9	1 108	0,8	1 097	-1,0		
		1-4	4 268	0,3	4 100	-3,9	4 108	0,2	4 083	-0,6	4 042	-1,0		
26	Jord och sten <i>Non-metallic mineral</i>	1	830	4,9	794	-4,3	774	-2,5	764	-1,3	686	-10,2	709	3,4
		2	681	0,7	689	1,2	678	-1,6	672	-0,9	633	-5,8	591	-6,6
		3	661	-0,3	625	-5,4	613	-1,9	599	-2,3	545	-9,0		
		4	873	-4,3	884	1,3	775	-12,3	818	5,5	749	-8,4		
		1-4	3 045	0,1	2 992	-1,7	2 840	-5,1	2 853	0,5	2 613	-8,4		
27-28	Metallframställning och metallvaror <i>Basic metals and fabricated metal</i>	1	5 794	5,7	5 489	-5,3	5 208	-5,1	5 215	0,1	5 119	-1,8	5 298	3,5
		2	5 209	-0,3	5 223	0,3	5 002	-4,2	5 038	0,7	5 256	4,3	4 955	-5,7
		3	3 861	-3,3	3 779	-2,1	3 639	-3,7	3 698	1,6	3 655	-1,2		
		4	4 790	-5,4	4 614	-3,7	4 539	-1,6	4 729	4,2	4 715	-0,3		
		1-4	19 654	-0,5	19 105	-2,8	18 388	-3,8	18 680	1,6	18 745	0,3		
27	Stål och metallverk <i>Basic metals</i>	1	1 556	3,4	1 634	5,0	1 524	-6,7	1 561	2,4	1 563	0,1	1 614	3,3
		2	1 407	1,8	1 538	9,3	1 495	-2,8	1 566	4,7	1 660	6,0	1 572	-5,3
		3	1 110	-1,9	1 177	6,0	1 147	-2,5	1 227	7,0	1 215	-1,0		
		4	1 364	-4,7	1 440	5,6	1 417	-1,6	1 582	11,6	1 567	-0,9		
		1-4	5 437	-0,3	5 789	6,5	5 583	-3,6	5 936	6,3	6 005	1,2		
28	Metallvaror <i>Fabricated metal</i>	1	4 238	6,5	3 855	-9,0	3 684	-4,4	3 654	-0,8	3 556	-2,7	3 684	3,6
		2	3 802	-1,1	3 685	-3,1	3 507	-4,8	3 472	-1,0	3 596	3,6	3 383	-5,9
		3	2 751	-3,8	2 602	-5,4	2 492	-4,2	2 471	-0,8	2 440	-1,3		
		4	3 426	-5,6	3 174	-7,4	3 122	-1,6	3 147	0,8	3 148	0,0		
		1-4	14 217	-0,7	13 316	-6,3	12 805	-3,8	12 744	-0,5	12 740	0,0		
29	Maskinindustri <i>Machinery and equipment</i>	1	5 012	6,0	4 697	-6,3	4 788	1,9	4 740	-1,0	4 503	-5,0	4 885	8,5
		2	4 212	-0,7	4 244	0,8	4 132	-2,6	4 218	2,1	4 302	2,0	4 358	1,3
		3	3 370	-3,9	3 406	1,1	3 330	-2,2	3 408	2,3	3 354	-1,6		
		4	4 119	-1,0	4 229	2,7	4 088	-3,3	4 219	3,2	4 262	1,0		
		1-4	16 713	0,5	16 576	-0,8	16 338	-1,4	16 585	1,5	16 421	-1,0		
30-33	El- och optik <i>Electrical and optical equipment</i>	1	5 138	11,9	4 311	-16,1	3 825	-11,3	3 640	-4,8	3 328	-8,6	3 331	0,1
		2	4 763	4,4	4 120	-13,5	3 743	-9,2	3 569	-4,6	3 449	-3,4	3 301	-4,3
		3	3 701	-0,6	3 318	-10,3	3 082	-7,1	2 982	-3,2	2 803	-6,0		
		4	4 592	0,6	3 876	-15,6	3 670	-5,3	3 580	-2,5	3 360	-6,1		
		1-4	18 194	4,3	15 625	-14,1	14 320	-8,4	13 771	-3,8	12 940	-6,0		
30	Kontorsmaskiner och datorer <i>Office machinery and computers</i>	1	198	20,0	172	-13,1	164	-4,7	135	-17,7	137	1,5	137	0,0
		2	155	15,7	127	-18,1	127	0,0	104	-18,1	106	1,9	101	-4,7
		3	129	13,2	102	-20,9	97	-4,9	79	-18,6	79	0,0		
		4	162	9,5	128	-21,0	131	2,3	100	-23,7	93	-7,0		
		1-4	644	14,8	529	-17,9	519	-1,9	418	-19,5	415	-0,7		
31	Elektriska maskiner <i>Electrical machinery</i>	1	1 557	19,9	1 310	-15,9	1 220	-6,9	1 251	2,5	1 156	-7,6	1 172	1,4
		2	1 429	11,2	1 326	-7,2	1 211	-8,7	1 244	2,7	1 164	-6,4	1 124	-3,4
		3	1 058	8,0	949	-10,3	906	-4,5	915	1,0	825	-9,8		
		4	1 390	17,0	1 183	-14,9	1 109	-6,3	1 141	2,9	1 054	-7,6		
		1-4	5 434	14,4	4 768	-12,3	4 446	-6,8	4 551	2,4	4 199	-7,7		
32	Radio, TV, teleprodukter <i>Radio, television and communication</i>	1	2 455	7,2	1 822	-25,8	1 479	-18,8	1 333	-9,9	1 186	-11,0	1 189	0,3
		2	2 237	-2,8	1 759	-21,4	1 447	-17,7	1 301	-10,1	1 296	-0,4	1 189	-8,3
		3	1 572	-10,2	1 272	-19,1	1 054	-17,1	974	-7,6	977	0,3		
		4	1 881	-9,7	1 421	-24,5	1 179	-17,0	1 137	-3,6	1 092	-4,0		
		1-4	8 145	-3,3	6 274	-23,0	5 159	-17,8	4 745	-8,0	4 551	-4,1		
33	Precisions-, medicinska och optiska instrument <i>Precision, medical and optical instruments</i>	1	928	10,9	1 007	8,5	962	-4,5	921	-4,3	849	-7,8	833	-1,9
		2	942	11,7	908	-3,6	958	5,5	920	-4,0	883	-4,0	887	0,5
		3	942	7,3	995	5,6	1 025	3,0	1 014	-1,1	922	-9,1		
		4	1 159	1,0	1 144	-1,3	1 251	9,4	1 202	-3,9	1 121	-6,7		
		1-4	3 971	7,2	4 054	2,1	4 196	3,5	4 057	-3,3	3 775	-7,0		
34-35	Transportmedel <i>Transport equipment</i>	1	4 336	0,2	4 087	-5,7	4 283	4,8	4 407	2,9	4 357	-1,1	4 456	2,3
		2	3 844	-3,5	3 886	1,1	3 964	2,0	3 979	0,4	4 186	5,2	3 901	-6,8
		3	3 316	-0,9	3 367	1,5	3 401	1,0	3 466	1,9	3 507	1,2		
		4	4 424	-2,9	4 392	-0,7	4 345	-1,1	4 512	3,8	4 435	-1,7		
		1-4	15 920	-1,8	15 732	-1,2	15 993	1,7	16 364	2,3	16 485	0,7		

Arbetade timmar fördelade på näringsgrenar-*Hours worked by kind of activity*

		10 000-tals timmar-10 000 hours												
		Artig utveckling i %-annual change in %												
	kv-q	2001		2002		2003		2004		2005		2006		
		10 000	%	10 000	%	10 000	%	10 000	%	10 000	%	10 000	%	
34	Motor och släpfordon <i>Motor vehicles and trailers</i>	1	3 498	0,7	3 281	-6,2	3 445	5,0	3 561	3,4	3 491	-2,0	3 599	3,1
		2	3 009	-4,6	3 055	1,5	3 142	2,8	3 156	0,4	3 317	5,1	3 055	-7,9
		3	2 563	-3,5	2 628	2,5	2 675	1,8	2 755	3,0	2 757	0,1		
		4	3 385	-5,9	3 386	0,0	3 297	-2,6	3 472	5,3	3 366	-3,1		
		1--4	12 455	-3,3	12 350	-0,8	12 559	1,7	12 944	3,1	12 931	-0,1		
35	Andra transportmedel <i>Other transport equipment</i>	1	838	-1,6	806	-3,8	838	4,0	846	1,0	866	2,4	857	-1,0
		2	835	0,6	831	-0,5	822	-1,1	823	0,1	869	5,6	846	-2,6
		3	753	9,1	739	-1,9	726	-1,8	711	-2,1	750	5,5		
		4	1 039	8,3	1 006	-3,2	1 048	4,2	1 040	-0,8	1 069	2,8		
		1--4	3 465	4,0	3 382	-2,4	3 434	1,5	3 420	-0,4	3 554	3,9		
36-37	Övrig tillverkning <i>Manufacturing n.e.c.</i>	1	2 274	4,6	2 029	-10,8	1 916	-5,6	1 831	-4,4	1 779	-2,8	1 716	-3,5
		2	1 953	4,6	1 822	-6,7	1 665	-8,6	1 693	1,7	1 713	1,2	1 539	-10,2
		3	1 775	-2,3	1 728	-2,6	1 558	-9,8	1 593	2,2	1 465	-8,0		
		4	1 825	-3,6	1 786	-2,1	1 649	-7,7	1 663	0,8	1 578	-5,1		
		1--4	7 827	1,0	7 365	-5,9	6 788	-7,8	6 780	-0,1	6 535	-3,6		
40-41	El, gas, värme, vatten <i>Electricity, gas, water</i>	1	1 311	-7,7	1 210	-7,7	1 318	8,9	1 374	4,2	1 463	6,5	1 482	1,3
		2	1 273	-3,3	1 280	0,5	1 340	4,7	1 358	1,3	1 474	8,5	1 411	-4,3
		3	1 087	-6,1	1 119	2,9	1 233	10,2	1 212	-1,7	1 239	2,2		
		4	1 548	-3,7	1 513	-2,3	1 629	7,7	1 693	3,9	1 654	-2,3		
		1--4	5 219	-5,2	5 122	-1,9	5 520	7,8	5 637	2,1	5 830	3,4		
45	Byggindustri <i>Construction</i>	1	10 255	7,6	9 870	-3,8	9 372	-5,0	9 476	1,1	9 592	1,2	10 475	9,2
		2	12 491	6,6	12 686	1,6	12 006	-5,4	12 222	1,8	13 068	6,9	13 526	3,5
		3	10 335	3,4	10 251	-0,8	9 848	-3,9	10 026	1,8	10 275	2,5		
		4	10 116	3,3	9 908	-2,1	9 530	-3,8	9 728	2,1	10 320	6,1		
		1--4	43 197	5,3	42 715	-1,1	40 756	-4,6	41 452	1,7	43 255	4,3		
50-95	Tjänsteproducenter <i>Producers of services</i>	1	71 295	2,9	69 013	-3,2	68 438	-0,8	68 444	0,0	67 056	-2,0	71 407	6,5
		2	72 713	0,6	73 473	1,0	71 095	-3,2	72 320	1,7	75 055	3,8	74 570	-0,6
		3	65 933	0,8	65 157	-1,2	64 036	-1,7	63 920	-0,2	65 466	2,4		
		4	78 222	-0,8	76 579	-2,1	76 805	0,3	77 567	1,0	79 892	3,0		
		1--4	288 163	0,8	284 222	-1,4	280 374	-1,4	282 251	0,7	287 469	1,8		
50-52	Parti- och detaljhandel <i>Wholesale and retail trade</i>	1	22 892	1,1	21 828	-4,6	21 673	-0,7	21 955	1,3	21 435	-2,4	22 719	6,0
		2	21 807	-1,2	22 006	0,9	21 571	-2,0	22 080	2,4	22 938	3,9	22 425	-2,2
		3	22 626	-1,2	22 425	-0,9	22 702	1,2	22 972	1,2	23 596	2,7		
		4	24 604	-2,6	24 009	-2,4	24 745	3,1	25 439	2,8	26 100	2,6		
		1--4	91 929	-1,0	90 268	-1,8	90 691	0,5	92 446	1,9	94 069	1,8		
55	Hotell och restaurang <i>Hotels and restaurants</i>	1	5 054	3,9	5 033	-0,4	5 212	3,6	5 254	0,8	5 177	-1,5	5 430	4,9
		2	4 951	1,8	4 971	0,4	4 933	-0,8	5 109	3,6	5 248	2,7	5 189	-1,1
		3	4 365	0,7	4 289	-1,7	4 214	-1,7	4 331	2,8	4 362	0,7		
		4	4 865	1,0	4 819	-0,9	4 960	2,9	5 039	1,6	5 116	1,5		
		1--4	19 235	1,9	19 112	-0,6	19 319	1,1	19 733	2,1	19 903	0,9		
60-64	Transport och kommunikation <i>Transport and communication</i>	1	10 705	-4,7	10 127	-5,4	9 998	-1,3	9 965	-0,3	9 537	-4,3	9 948	4,3
		2	11 243	-5,2	11 328	0,8	10 848	-4,2	10 695	-1,4	11 020	3,0	10 693	-3,0
		3	11 388	-1,5	11 065	-2,8	10 629	-3,9	10 356	-2,6	10 443	0,8		
		4	12 412	-4,8	12 189	-1,8	11 885	-2,5	11 651	-2,0	11 731	0,7		
		1--4	45 748	-4,1	44 709	-2,3	43 360	-3,0	42 667	-1,6	42 731	0,1		
60	Landtransport <i>Land transport</i>	1	4 912	-7,1	4 764	-3,0	4 771	0,1	4 682	-1,9	4 553	-2,8	4 909	7,8
		2	5 074	-9,8	5 213	2,7	4 990	-4,3	4 899	-1,8	5 180	5,7	5 129	-1,0
		3	4 784	-7,3	4 636	-3,1	4 519	-2,5	4 376	-3,2	4 552	4,0		
		4	5 559	-7,8	5 418	-2,5	5 364	-1,0	5 294	-1,3	5 416	2,3		
		1--4	20 329	-8,0	20 031	-1,5	19 644	-1,9	19 251	-2,0	19 701	2,3		
61	Rederier <i>Water transport</i>	1	427	-11,0	410	-4,0	417	1,7	407	-2,4	401	-1,5	403	0,5
		2	453	-3,4	461	1,8	462	0,2	477	3,2	462	-3,1	439	-5,0
		3	453	0,7	441	-2,6	433	-1,8	419	-3,2	385	-8,1		
		4	523	-0,9	547	4,6	565	3,3	546	-3,4	539	-1,3		
		1--4	1 856	-3,7	1 859	0,2	1 877	1,0	1 849	-1,5	1 787	-3,4		
62	Flygbolag <i>Air transport</i>	1	369	2,8	305	-17,3	306	0,3	288	-5,9	172	-40,3	162	-5,8
		2	416	1,7	386	-7,2	374	-3,1	363	-2,9	245	-32,5	232	-5,3
		3	374	3,0	303	-19,0	310	2,3	276	-11,0	189	-31,5		
		4	385	-12,3	372	-3,4	369	-0,8	336	-8,9	220	-34,5		
		1--4	1 544	-1,7	1 366	-11,5	1 359	-0,5	1 263	-7,1	826	-34,6		
63	Service till transport <i>Supporting and auxiliary transport activities</i>	1	2 115	1,2	1 844	-12,8	1 879	1,9	1 955	4,0	1 941	-0,7	2 061	6,2
		2	2 248	1,9	2 229	-0,8	2 234	0,2	2 272	1,7	2 431	7,0	2 414	-0,7
		3	2 172	5,4	2 164	-0,4	2 133	-1,4	2 121	-0,6	2 226	5,0		
		4	2 335	-5,2	2 408	3,1	2 358	-2,1	2 415	2,4	2 550	5,6		
		1--4	8 870	0,6	8 645	-2,5	8 604	-0,5	8 763	1,8	9 148	4,4		

Arbetade timmar fördelade på näringsgrenar-*Hours worked by kind of activity*

		10 000-tals timmar-10 000 hours												
		Årlig utveckling i %-annual change in %												
		2001		2002		2003		2004		2005		2006		
		10 000	%	10 000	%	10 000	%	10 000	%	10 000	%	10 000	%	
	kv-q													
64	Post och teleföretag	1	2 882	-4,3	2 804	-2,7	2 625	-6,4	2 633	0,3	2 470	-6,2	2 413	-2,3
	<i>Post, telecommunication</i>	2	3 052	-3,3	3 039	-0,4	2 788	-8,3	2 684	-3,7	2 702	0,7	2 479	-8,3
		3	3 605	2,1	3 521	-2,3	3 234	-8,2	3 164	-2,2	3 091	-2,3		
		4	3 610	1,0	3 444	-4,6	3 229	-6,2	3 060	-5,2	3 006	-1,8		
		1-4	13 149	-0,9	12 808	-2,6	11 876	-7,3	11 541	-2,8	11 269	-2,4		
65-67	Kreditinstitut och försäkringsbolag	1	3 587	-2,4	3 426	-4,5	3 244	-5,3	3 230	-0,4	3 172	-1,8	3 300	4,0
	<i>Financial intermediation</i>	2	3 682	-1,0	3 710	0,8	3 333	-10,2	3 365	1,0	3 421	1,7	3 430	0,3
		3	2 757	-4,7	2 875	4,3	2 617	-9,0	2 552	-2,5	2 564	0,5		
		4	4 358	-4,3	4 357	0,0	4 063	-6,7	4 052	-0,3	4 018	-0,8		
		1-4	14 384	-3,1	14 368	-0,1	13 257	-7,7	13 199	-0,4	13 175	-0,2		
70-74	Fastigheter, företags-tjänster	1	18 948	7,9	18 164	-4,1	17 805	-2,0	17 757	-0,3	17 491	-1,5	19 046	8,9
	<i>Real estate, business activities</i>	2	20 305	4,5	19 886	-2,1	18 994	-4,5	19 496	2,6	20 491	5,1	20 920	2,1
		3	16 305	4,8	15 264	-6,4	14 783	-3,2	14 882	0,7	15 615	4,9		
		4	21 274	2,5	19 859	-6,7	19 744	-0,6	20 332	3,0	21 589	6,2		
		1-4	76 832	4,8	73 173	-4,8	71 326	-2,5	72 467	1,6	75 186	3,8		
70.2 del	Småhus,fritidshus	1												
	<i>One- and two-family houses</i>	2												
		3												
		4												
		1-4												
70 övr	Fastighetsförvaltning	1	2 099	0,5	2 077	-1,0	2 138	2,9	2 113	-1,2	2 020	-4,4	2 213	9,6
	<i>Other real estate</i>	2	2 522	-5,6	2 664	5,6	2 629	-1,3	2 727	3,7	2 827	3,7	2 946	4,2
		3	2 063	2,6	2 126	3,1	2 097	-1,4	2 037	-2,9	2 108	3,5		
		4	2 199	-5,0	2 248	2,2	2 152	-4,3	2 148	-0,2	2 143	-0,2		
		1-4	8 883	-2,2	9 115	2,6	9 016	-1,1	9 025	0,1	9 098	0,8		
71-74	Uthyrning, data och andra företags-tjänster	1	16 849	8,9	16 087	-4,5	15 667	-2,6	15 644	-0,1	15 471	-1,1	16 833	8,8
	<i>Renting, computer and other business activities</i>	2	17 783	6,1	17 222	-3,2	16 365	-5,0	16 769	2,5	17 664	5,3	17 974	1,8
		3	14 242	5,1	13 138	-7,8	12 686	-3,4	12 845	1,3	13 507	5,2		
		4	19 075	3,4	17 611	-7,7	17 592	-0,1	18 184	3,4	19 446	6,9		
		1-4	67 949	5,8	64 058	-5,7	62 310	-2,7	63 442	1,8	66 088	4,2		
80-85	Utbildning, hälso- och sjukvård, omsorg	1	4 983	13,3	5 356	7,5	5 413	1,1	5 219	-3,6	5 257	0,7	5 645	7,4
	<i>Education, health and social work</i>	2	4 947	5,6	5 598	13,2	5 472	-2,3	5 450	-0,4	5 676	4,1	5 830	2,7
		3	4 139	4,7	4 634	12,0	4 511	-2,7	4 345	-3,7	4 396	1,2		
		4	5 657	4,1	6 185	9,3	6 087	-1,6	5 837	-4,1	6 017	3,1		
		1-4	19 726	6,8	21 773	10,4	21 483	-1,3	20 851	-2,9	21 346	2,4		
90-95	Samhälleliga och personliga tjänster	1	5 126	3,8	5 079	-0,9	5 093	0,3	5 064	-0,6	4 987	-1,5	5 319	6,7
	<i>Community, social and personal service</i>	2	5 778	2,7	5 974	3,4	5 944	-0,5	6 125	3,0	6 261	2,2	6 083	-2,8
		3	4 353	2,6	4 605	5,8	4 580	-0,5	4 482	-2,1	4 490	0,2		
		4	5 052	0,8	5 161	2,2	5 321	3,1	5 217	-2,0	5 321	2,0		
		1-4	20 309	2,5	20 819	2,5	20 938	0,6	20 888	-0,2	21 059	0,8		
Hushållens ideella organisationer	NPISH	1	4 763	-0,3	4 874	2,3	5 040	3,4	4 999	-0,8	5 044	0,9	5 137	1,8
		2	4 419	2,2	4 458	0,9	4 523	1,5	4 485	-0,8	4 567	1,8	4 657	2,0
		3	3 782	1,9	3 879	2,6	3 947	1,8	3 916	-0,8	3 974	1,5		
		4	4 028	1,9	4 077	1,2	4 109	0,8	4 100	-0,2	4 276	4,3		
		1-4	16 992	1,4	17 288	1,7	17 619	1,9	17 500	-0,7	17 861	2,1		
Offentliga myndigheter	Government	1	52 866	-1,1	52 248	-1,2	52 824	1,1	53 893	2,0	51 768	-3,9	54 255	4,8
		2	48 287	0,5	49 701	2,9	49 197	-1,0	50 260	2,2	51 416	2,3	49 953	-2,8
		3	37 933	-0,3	38 924	2,6	39 273	0,9	38 956	-0,8	38 754	-0,5		
		4	52 534	0,4	51 860	-1,3	51 994	0,3	52 679	1,3	53 075	0,8		
		1-4	191 620	-0,1	192 733	0,6	193 288	0,3	195 788	1,3	195 013	-0,4		
Stat och socialförsäkring	Central government and social authorities	1	10 169	-0,7	9 900	-2,6	10 177	2,8	10 252	0,7	9 842	-4,0	10 128	2,9
		2	9 832	-2,0	10 146	3,2	10 166	0,2	10 305	1,4	10 274	-0,3	9 894	-3,7
		3	7 606	-2,9	7 879	3,6	7 894	0,2	7 755	-1,8	7 590	-2,1		
		4	9 725	-0,1	9 748	0,2	9 766	0,2	9 813	0,5	9 813	0,0		
		1-4	37 332	-1,4	37 673	0,9	38 003	0,9	38 125	0,3	37 519	-1,6		
Kommuner	Local authorities	1	42 697	-1,2	42 348	-0,8	42 647	0,7	43 641	2,3	41 926	-3,9	44 127	5,2
		2	38 455	1,1	39 555	2,9	39 031	-1,3	39 955	2,4	41 142	3,0	40 059	-2,6
		3	30 327	0,4	31 045	2,4	31 379	1,1	31 201	-0,6	31 164	-0,1		
		4	42 809	0,5	42 112	-1,6	42 228	0,3	42 866	1,5	43 262	0,9		
		1-4	154 288	0,2	155 060	0,5	155 285	0,1	157 663	1,5	157 494	-0,1		

Löner och kollektiva avgifter, *Compensation of employees*

Löpande priser -current prices

Mnkr-million SEK

	kv-q	2001 Mnkr	2002 Mnkr	2003 Mnkr	2004 Mnkr	2005 Mnkr	2006 Mnkr
<i>Hela ekonomin, Total economy</i>							
Löner och kollektiva avgifter	1	311 009	324 333	336 401	345 356	357 536	371 209
	2	334 770	344 197	353 425	365 574	378 609	392 304
<i>Compensation of employees</i>	3	332 011	340 134	352 978	363 412	377 887	
	4	329 638	341 099	347 120	357 777	377 521	
	1--4	1 307 428	1 349 763	1 389 924	1 432 119	1 491 553	
<i>Egentliga löner Wages and salaries</i>							
	1	228 482	238 079	244 811	251 294	258 332	271 655
	2	246 544	253 937	258 890	265 519	275 790	290 364
	3	244 274	251 152	258 308	263 497	273 945	
	4	242 725	249 304	254 080	260 890	275 011	
	1--4	962 025	992 472	1 016 089	1 041 200	1 083 078	
<i>Arbetsgivares kollektiva avgifter Employers' social contributions</i>							
	1	82 527	86 254	91 590	94 062	99 204	99 554
	2	88 226	90 260	94 535	100 055	102 819	101 940
	3	87 737	88 982	94 670	99 915	103 942	
	4	86 913	91 795	93 040	96 887	102 510	
	1--4	345 403	357 291	373 835	390 919	408 475	
<i>Näringslivet totalt, Market producers and producers for own final use total</i>							
Löner och kollektiva avgifter	1	220 060	226 561	233 200	236 758	247 793	258 083
	2	233 794	240 741	244 947	252 826	264 128	272 781
<i>Compensation of employees</i>	3	237 480	237 170	242 386	249 864	262 001	
	4	229 170	236 692	236 902	245 703	259 517	
	1--4	920 504	941 164	957 435	985 151	1 033 439	
<i>Egentliga löner Wages and salaries</i>							
	1	162 109	167 050	170 272	173 024	179 233	189 379
	2	173 591	178 891	181 061	184 227	193 353	203 366
	3	175 150	176 176	178 622	181 696	190 575	
	4	169 497	173 526	174 672	180 183	189 749	
	1--4	680 347	695 643	704 627	719 130	752 910	
<i>Arbetsgivares kollektiva avgifter Employers' social contributions</i>							
	1	57 951	59 511	62 928	63 734	68 560	68 704
	2	60 203	61 850	63 886	68 599	70 775	69 415
	3	62 330	60 994	63 764	68 168	71 426	
	4	59 673	63 166	62 230	65 520	69 768	
	1--4	240 157	245 521	252 808	266 021	280 529	
<i>Näringslivet ofördelat, Market producers and producers for own final use discrepancy</i>							
Löner och kollektiva avgifter	1	1 669	912	2 351	159	1 827	2 384
	2	-5 084	-2 552	-1 801	-83	-1 722	-2 318
<i>Compensation of employees</i>	3	4 279	548	1 073	2 383	2 261	
	4	-864	1 092	-1 623	-2 459	-2 366	
	1--4	0	0	0	0	0	
<i>Egentliga löner Wages and salaries</i>							
	1	847	415	501	403	128	120
	2	-2 973	-947	-540	-393	-340	-350
	3	2 715	1 215	969	986	1 290	
	4	-589	-683	-930	-996	-1 078	
	1--4	0	0	0	0	0	
<i>Arbetsgivares kollektiva avgifter Employers' social contributions</i>							
	1	822	497	1 850	-244	1 699	2 264
	2	-2 111	-1 605	-1 261	310	-1 382	-1 968
	3	1 564	-667	104	1 397	971	
	4	-275	1 775	-693	-1 463	-1 288	
	1--4	0	0	0	0	0	
<i>Näringslivet branschfördelat, Market producers and producers for own final use allocated by activity</i>							
Löner och kollektiva avgifter	1	218 391	225 649	230 849	236 599	245 966	255 699
	2	238 878	243 293	246 748	252 909	265 850	275 099
<i>Compensation of employees</i>	3	233 201	236 622	241 313	247 481	259 740	
	4	230 034	235 600	238 525	248 162	261 883	
	1--4	920 504	941 164	957 435	985 151	1 033 439	
<i>Egentliga löner Wages and salaries</i>							
	1	161 262	166 635	169 771	172 621	179 105	189 259
	2	176 564	179 838	181 601	184 620	193 693	203 716
	3	172 435	174 961	177 653	180 710	189 285	
	4	170 086	174 209	175 602	181 179	190 827	
	1--4	680 347	695 643	704 627	719 130	752 910	
<i>Arbetsgivares kollektiva avgifter Employers' social contributions</i>							
	1	57 129	59 014	61 078	63 978	66 861	66 440
	2	62 314	63 455	65 147	68 289	72 157	71 383
	3	60 766	61 661	63 660	66 771	70 455	
	4	59 948	61 391	62 923	66 983	71 056	
	1--4	240 157	245 521	252 808	266 021	280 529	

Löner och kollektiva avgifter, *Compensation of employees*

Löpande priser -current prices		Mnkr-million SEK					
	kv-q	2001 Mnkr	2002 Mnkr	2003 Mnkr	2004 Mnkr	2005 Mnkr	2006 Mnkr
01-45 Varuproducenter, <i>Producers of goods</i>							
Löner och kollektiva avgifter	1	88 459	90 600	92 997	95 189	97 786	100 471
	2	99 348	101 153	102 030	104 400	109 020	111 207
<i>Compensation of employees</i>	3	96 366	96 589	98 014	100 525	104 032	
	4	94 489	96 209	97 105	101 112	105 047	
	1-4	378 662	384 551	390 146	401 226	415 885	
Egentliga löner							
<i>Wages and salaries</i>	1	65 839	67 387	68 791	70 107	71 898	74 986
	2	73 977	75 275	75 514	76 909	80 177	83 018
	3	71 763	71 883	72 549	74 071	76 519	
	4	70 385	71 614	71 897	74 504	77 270	
	1-4	281 964	286 159	288 751	295 591	305 864	
Arbetsgivares kollektiva avgifter							
<i>Employers' social contributions</i>	1	22 620	23 213	24 206	25 082	25 888	25 485
	2	25 371	25 878	26 516	27 491	28 843	28 189
	3	24 603	24 706	25 465	26 454	27 513	
	4	24 104	24 595	25 208	26 608	27 777	
	1-4	96 698	98 392	101 395	105 635	110 021	
01-05 Jordbruk, skogsbruk och fiske, <i>Agriculture, forestry and fishing</i>							
Löner och kollektiva avgifter	1	2 256	2 428	2 411	2 542	2 708	2 779
	2	2 716	2 880	2 879	3 093	3 350	3 255
<i>Compensation of employees</i>	3	2 959	3 068	3 187	3 356	3 630	
	4	2 811	2 905	3 023	3 205	3 440	
	1-4	10 742	11 281	11 500	12 196	13 128	
Egentliga löner							
<i>Wages and salaries</i>	1	1 751	1 879	1 854	1 911	2 033	2 111
	2	2 108	2 231	2 215	2 326	2 515	2 472
	3	2 298	2 378	2 452	2 524	2 725	
	4	2 183	2 251	2 326	2 411	2 583	
	1-4	8 340	8 739	8 847	9 172	9 856	
Arbetsgivares kollektiva avgifter							
<i>Employers' social contributions</i>	1	505	549	557	631	675	668
	2	608	649	664	767	835	783
	3	661	690	735	832	905	
	4	628	654	697	794	857	
	1-4	2 402	2 542	2 653	3 024	3 272	
10-14 Mineralutvinningsindustri, <i>Mining and quarrying</i>							
Löner och kollektiva avgifter	1	635	680	755	769	876	937
	2	705	732	805	855	939	1 007
<i>Compensation of employees</i>	3	731	752	825	882	953	
	4	658	707	774	821	911	
	1-4	2 729	2 871	3 159	3 327	3 679	
Egentliga löner							
<i>Wages and salaries</i>	1	472	505	558	569	647	702
	2	524	544	595	633	694	755
	3	544	558	609	653	704	
	4	489	525	572	608	673	
	1-4	2 029	2 132	2 334	2 463	2 718	
Arbetsgivares kollektiva avgifter							
<i>Employers' social contributions</i>	1	163	175	197	200	229	235
	2	181	188	210	222	245	252
	3	187	194	216	229	249	
	4	169	182	202	213	238	
	1-4	700	739	825	864	961	
15-37 Tillverkningsindustri, <i>Manufacturing</i>							
Löner och kollektiva avgifter	1	65 845	66 741	68 719	69 854	70 595	71 532
	2	73 431	73 727	74 374	75 795	77 798	78 009
<i>Compensation of employees</i>	3	70 656	70 220	70 960	72 273	73 472	
	4	68 059	69 210	69 492	71 928	73 251	
	1-4	277 991	279 898	283 545	289 850	295 116	
Egentliga löner							
<i>Wages and salaries</i>	1	48 812	49 387	50 578	51 383	51 840	53 324
	2	54 454	54 570	54 756	55 757	57 132	58 163
	3	52 388	51 971	52 238	53 176	53 958	
	4	50 468	51 228	51 162	52 920	53 794	
	1-4	206 122	207 156	208 734	213 236	216 724	
Arbetsgivares kollektiva avgifter							
<i>Employers' social contributions</i>	1	17 033	17 354	18 141	18 471	18 755	18 208
	2	18 977	19 157	19 618	20 038	20 666	19 846
	3	18 268	18 249	18 722	19 097	19 514	
	4	17 591	17 982	18 330	19 008	19 457	
	1-4	71 869	72 742	74 811	76 614	78 392	

Löner och kollektiva avgifter, *Compensation of employees*

Löpande priser -current prices

Mnkr-million SEK

	kv-q	2001 Mnkr	2002 Mnkr	2003 Mnkr	2004 Mnkr	2005 Mnkr	2006 Mnkr
15-16 Livsmedel, drycker och tobak, <i>Food beverages and tobacco</i>							
Löner och kollektiva avgifter	1	4 792	4 993	5 195	5 275	5 190	5 052
<i>Compensation of employees</i>	2	5 259	5 461	5 538	5 565	5 612	5 518
	3	5 565	5 623	5 757	5 765	5 732	
	4	5 043	5 180	5 265	5 306	5 249	
	1--4	20 659	21 257	21 755	21 911	21 783	
Egentliga löner							
<i>Wages and salaries</i>	1	3 572	3 714	3 834	3 905	3 835	3 786
	2	3 920	4 063	4 088	4 120	4 147	4 136
	3	4 148	4 183	4 249	4 268	4 236	
	4	3 759	3 853	3 886	3 928	3 879	
	1--4	15 399	15 813	16 057	16 221	16 097	
Arbetsgivares kollektiva avgifter							
<i>Employers' social contributions</i>	1	1 220	1 279	1 361	1 370	1 355	1 266
	2	1 339	1 398	1 450	1 445	1 465	1 382
	3	1 417	1 440	1 508	1 497	1 496	
	4	1 284	1 327	1 379	1 378	1 370	
	1--4	5 260	5 444	5 698	5 690	5 686	
17-19 Textil, beklädnad och läder, <i>Textiles, clothing and leather</i>							
Löner och kollektiva avgifter	1	822	805	814	802	778	723
<i>Compensation of employees</i>	2	927	926	914	892	852	805
	3	851	846	850	831	804	
	4	844	857	844	823	802	
	1--4	3 444	3 434	3 422	3 348	3 236	
Egentliga löner							
<i>Wages and salaries</i>	1	617	603	607	594	575	542
	2	697	695	682	661	630	604
	3	638	634	633	616	594	
	4	633	643	629	610	593	
	1--4	2 585	2 575	2 551	2 481	2 392	
Arbetsgivares kollektiva avgifter							
<i>Employers' social contributions</i>	1	205	202	207	208	203	181
	2	230	231	232	231	222	201
	3	213	212	217	215	210	
	4	211	214	215	213	209	
	1--4	859	859	871	867	844	
20 Trävaror, <i>Wood</i>							
Löner och kollektiva avgifter	1	2 728	2 752	2 823	2 895	3 045	3 120
<i>Compensation of employees</i>	2	3 164	3 128	3 188	3 307	3 604	3 656
	3	3 004	3 014	3 061	3 195	3 487	
	4	2 873	2 985	3 016	3 187	3 484	
	1--4	11 769	11 879	12 088	12 584	13 620	
Egentliga löner							
<i>Wages and salaries</i>	1	2 048	2 063	2 103	2 153	2 260	2 347
	2	2 376	2 345	2 375	2 459	2 675	2 750
	3	2 255	2 259	2 280	2 376	2 588	
	4	2 157	2 237	2 246	2 370	2 586	
	1--4	8 836	8 904	9 004	9 358	10 109	
Arbetsgivares kollektiva avgifter							
<i>Employers' social contributions</i>	1	680	689	720	742	785	773
	2	788	783	813	848	929	906
	3	749	755	781	819	899	
	4	716	748	770	817	898	
	1--4	2 933	2 975	3 084	3 226	3 511	
21-22 Massa, papper, grafisk industri och förlag, <i>Pulp, paper, publishing and printing</i>							
Löner och kollektiva avgifter	1	8 455	8 473	8 554	8 486	8 696	8 501
<i>Compensation of employees</i>	2	9 173	9 137	8 998	8 954	9 170	8 966
	3	8 758	8 636	8 667	8 615	8 782	
	4	8 431	8 493	8 472	8 497	8 747	
	1--4	34 817	34 739	34 691	34 552	35 395	
Egentliga löner							
<i>Wages and salaries</i>	1	6 256	6 261	6 290	6 226	6 367	6 322
	2	6 787	6 752	6 616	6 569	6 714	6 668
	3	6 480	6 381	6 373	6 320	6 430	
	4	6 238	6 274	6 229	6 232	6 403	
	1--4	25 761	25 668	25 508	25 347	25 914	
Arbetsgivares kollektiva avgifter							
<i>Employers' social contributions</i>	1	2 199	2 212	2 264	2 260	2 329	2 179
	2	2 386	2 385	2 382	2 385	2 456	2 298
	3	2 278	2 255	2 294	2 295	2 352	
	4	2 193	2 219	2 243	2 265	2 344	
	1--4	9 056	9 071	9 183	9 205	9 481	

Löner och kollektiva avgifter, *Compensation of employees*

Löpande priser -current prices		Mnkr-million SEK					
	kv-q	2001	2002	2003	2004	2005	2006
		Mnkr	Mnkr	Mnkr	Mnkr	Mnkr	Mnkr
21 Massa och papper, <i>Pulp and paper</i>							
Löner och kollektiva avgifter	1	4 046	4 197	4 288	4 273	4 348	4 179
	2	4 421	4 540	4 482	4 498	4 559	4 400
<i>Compensation of employees</i>	3	4 258	4 273	4 346	4 298	4 315	
	4	4 011	4 115	4 116	4 095	4 207	
	1-4	16 736	17 125	17 232	17 164	17 429	
Egentliga löner	1	3 007	3 114	3 164	3 160	3 209	3 129
<i>Wages and salaries</i>	2	3 285	3 369	3 307	3 326	3 365	3 295
	3	3 164	3 171	3 206	3 178	3 185	
	4	2 981	3 053	3 037	3 028	3 105	
	1-4	12 437	12 707	12 714	12 692	12 864	
Arbetsgivares kollektiva avgifter	1	1 039	1 083	1 124	1 113	1 139	1 050
<i>Employers' social contributions</i>	2	1 136	1 171	1 175	1 172	1 194	1 105
	3	1 094	1 102	1 140	1 120	1 130	
	4	1 030	1 062	1 079	1 067	1 102	
	1-4	4 299	4 418	4 518	4 472	4 565	
22 Grafisk industri och förlag, <i>Publishing and printing</i>							
Löner och kollektiva avgifter	1	4 409	4 276	4 266	4 213	4 348	4 322
	2	4 752	4 597	4 516	4 456	4 611	4 566
<i>Compensation of employees</i>	3	4 500	4 363	4 321	4 317	4 467	
	4	4 420	4 378	4 356	4 402	4 540	
	1-4	18 081	17 614	17 459	17 388	17 966	
Egentliga löner	1	3 249	3 147	3 126	3 066	3 158	3 193
<i>Wages and salaries</i>	2	3 502	3 383	3 309	3 243	3 349	3 373
	3	3 316	3 210	3 167	3 142	3 245	
	4	3 257	3 221	3 192	3 204	3 298	
	1-4	13 324	12 961	12 794	12 655	13 050	
Arbetsgivares kollektiva avgifter	1	1 160	1 129	1 140	1 147	1 190	1 129
<i>Employers' social contributions</i>	2	1 250	1 214	1 207	1 213	1 262	1 193
	3	1 184	1 153	1 154	1 175	1 222	
	4	1 163	1 157	1 164	1 198	1 242	
	1-4	4 757	4 653	4 665	4 733	4 916	
23 Petroleum och stenkol, <i>Petroleum and coke</i>							
Löner och kollektiva avgifter	1	275	307	338	342	318	320
	2	320	360	374	392	351	344
<i>Compensation of employees</i>	3	316	324	362	380	334	
	4	307	323	338	399	367	
	1-4	1 218	1 314	1 412	1 513	1 370	
Egentliga löner	1	201	224	246	249	231	236
<i>Wages and salaries</i>	2	234	263	272	285	255	254
	3	232	237	263	276	242	
	4	225	236	246	290	266	
	1-4	892	960	1 027	1 100	994	
Arbetsgivares kollektiva avgifter	1	74	83	92	93	87	84
<i>Employers' social contributions</i>	2	86	97	102	107	96	90
	3	84	87	99	104	92	
	4	82	87	92	109	101	
	1-4	326	354	385	413	376	
24 Kemiprodukter, <i>Chemicals</i>							
Löner och kollektiva avgifter	1	4 422	4 671	5 029	5 046	4 881	4 922
	2	4 928	5 299	5 445	6 027	5 561	5 759
<i>Compensation of employees</i>	3	4 968	4 922	4 939	5 059	4 976	
	4	4 647	4 763	4 838	5 087	5 051	
	1-4	18 965	19 655	20 251	21 219	20 469	10 681
Egentliga löner	1	3 236	3 405	3 651	3 663	3 536	3 628
<i>Wages and salaries</i>	2	3 607	3 864	3 954	4 375	4 029	4 245
	3	3 636	3 589	3 586	3 672	3 605	
	4	3 401	3 472	3 513	3 693	3 659	
	1-4	13 880	14 330	14 704	15 403	14 829	
Arbetsgivares kollektiva avgifter	1	1 186	1 266	1 378	1 383	1 345	1 294
<i>Employers' social contributions</i>	2	1 321	1 435	1 491	1 652	1 532	1 514
	3	1 332	1 333	1 353	1 387	1 371	
	4	1 246	1 291	1 325	1 394	1 392	
	1-4	5 085	5 325	5 547	5 816	5 640	

Löner och kollektiva avgifter, *Compensation of employees*

Löpande priser -current prices

Mnkr-million SEK

	kv-q	2001 Mnkr	2002 Mnkr	2003 Mnkr	2004 Mnkr	2005 Mnkr	2006 Mnkr
25 Gummi och plast, <i>Rubber and plastic</i>							
Löner och kollektiva avgifter	1	2 103	2 073	2 234	2 327	2 391	2 410
	2	2 356	2 341	2 457	2 548	2 631	2 626
<i>Compensation of employees</i>	3	2 231	2 228	2 315	2 405	2 496	
	4	2 195	2 182	2 295	2 370	2 474	
	1--4	8 885	8 824	9 301	9 650	9 992	
Egentliga löner	1	1 568	1 544	1 654	1 723	1 767	1 807
<i>Wages and salaries</i>	2	1 757	1 744	1 819	1 887	1 945	1 969
	3	1 664	1 660	1 714	1 781	1 845	
	4	1 637	1 625	1 699	1 755	1 829	
	1--4	6 626	6 573	6 886	7 146	7 386	
Arbetsgivares kollektiva avgifter	1	535	529	580	604	624	603
	2	599	597	638	661	686	657
<i>Employers' social contributions</i>	3	567	568	601	624	651	
	4	558	557	596	615	645	
	1--4	2 259	2 251	2 415	2 504	2 606	
26 Jord och sten, <i>Non-metallic minerals</i>							
Löner och kollektiva avgifter	1	1 441	1 436	1 512	1 532	1 435	1 465
	2	1 649	1 617	1 715	1 676	1 575	1 572
<i>Compensation of employees</i>	3	1 632	1 794	1 672	1 689	1 598	
	4	1 591	1 730	1 626	1 664	1 543	
	1--4	6 313	6 577	6 525	6 561	6 151	
Egentliga löner	1	1 073	1 068	1 118	1 132	1 058	1 096
<i>Wages and salaries</i>	2	1 228	1 202	1 268	1 238	1 161	1 176
	3	1 215	1 333	1 236	1 248	1 178	
	4	1 185	1 286	1 202	1 229	1 138	
	1--4	4 701	4 889	4 824	4 847	4 535	
Arbetsgivares kollektiva avgifter	1	368	368	394	400	377	369
	2	421	415	447	438	414	396
<i>Employers' social contributions</i>	3	417	461	436	441	420	
	4	406	444	424	435	405	
	1--4	1 612	1 688	1 701	1 714	1 616	
27-28 Metallframställning och metallvaror, <i>Basic metal and fabricated metal</i>							
Löner och kollektiva avgifter	1	8 975	9 092	9 171	9 351	9 816	10 021
	2	10 245	10 210	10 295	10 617	11 177	11 427
<i>Compensation of employees</i>	3	9 577	9 712	9 783	10 222	10 453	
	4	9 365	9 671	9 672	10 144	10 518	
	1--4	38 162	38 685	38 921	40 334	41 964	
Egentliga löner	1	6 709	6 783	6 802	6 931	7 262	7 518
<i>Wages and salaries</i>	2	7 660	7 617	7 637	7 869	8 269	8 573
	3	7 161	7 245	7 256	7 577	7 733	
	4	7 003	7 216	7 175	7 519	7 782	
	1--4	28 533	28 861	28 870	29 896	31 046	
Arbetsgivares kollektiva avgifter	1	2 266	2 309	2 369	2 420	2 554	2 503
	2	2 585	2 593	2 658	2 748	2 908	2 854
<i>Employers' social contributions</i>	3	2 416	2 467	2 527	2 645	2 720	
	4	2 362	2 455	2 497	2 625	2 736	
	1--4	9 629	9 824	10 051	10 438	10 918	
27 Stål och metallverk, <i>Basic metals</i>							
Löner och kollektiva avgifter	1	2 893	3 105	3 179	3 481	3 702	3 814
	2	3 334	3 524	3 524	3 996	4 293	4 317
<i>Compensation of employees</i>	3	3 094	3 403	3 432	3 828	3 963	
	4	2 932	3 253	3 247	3 661	3 726	
	1--4	12 253	13 285	13 382	14 966	15 684	
Egentliga löner	1	2 156	2 307	2 348	2 579	2 737	2 860
<i>Wages and salaries</i>	2	2 485	2 618	2 604	2 960	3 174	3 237
	3	2 307	2 528	2 535	2 836	2 930	
	4	2 186	2 417	2 399	2 712	2 755	
	1--4	9 134	9 870	9 886	11 087	11 596	
Arbetsgivares kollektiva avgifter	1	737	798	831	902	965	954
	2	849	906	920	1 036	1 119	1 080
<i>Employers' social contributions</i>	3	787	875	897	992	1 033	
	4	746	836	848	949	971	
	1--4	3 119	3 415	3 496	3 879	4 088	

Löner och kollektiva avgifter, *Compensation of employees*

Löpande priser -current prices

Mnkr-million SEK

	kv-q	2001	2002	2003	2004	2005	2006
		Mnkr	Mnkr	Mnkr	Mnkr	Mnkr	Mnkr
28 Metallvaror, <i>Fabricated metals</i>							
Löner och kollektiva avgifter	1	6 082	5 987	5 992	5 870	6 114	6 207
	2	6 911	6 686	6 771	6 621	6 884	7 110
<i>Compensation of employees</i>	3	6 483	6 309	6 351	6 394	6 490	
	4	6 433	6 418	6 425	6 483	6 792	
	1-4	25 909	25 400	25 539	25 368	26 280	
Egentliga löner	1	4 553	4 476	4 454	4 352	4 525	4 658
<i>Wages and salaries</i>	2	5 175	4 999	5 033	4 909	5 095	5 336
	3	4 854	4 717	4 721	4 741	4 803	
	4	4 817	4 799	4 776	4 807	5 027	
	1-4	19 399	18 991	18 984	18 809	19 450	
Arbetsgivares kollektiva avgifter	1	1 529	1 511	1 538	1 518	1 589	1 549
<i>Employers' social contributions</i>	2	1 736	1 687	1 738	1 712	1 789	1 774
	3	1 629	1 592	1 630	1 653	1 687	
	4	1 616	1 619	1 649	1 676	1 765	
	1-4	6 510	6 409	6 555	6 559	6 830	
29 Maskinindustri, <i>Machinery and equipment</i>							
Löner och kollektiva avgifter	1	8 840	9 327	9 669	9 816	10 206	10 738
	2	10 021	10 271	10 529	10 657	11 096	11 716
<i>Compensation of employees</i>	3	9 412	9 726	9 964	10 217	10 501	
	4	9 285	9 828	9 934	10 279	10 747	
	1-4	37 558	39 152	40 096	40 969	42 550	
Egentliga löner	1	6 542	6 892	7 107	7 214	7 486	7 998
<i>Wages and salaries</i>	2	7 417	7 590	7 740	7 832	8 139	8 726
	3	6 966	7 186	7 325	7 509	7 703	
	4	6 872	7 262	7 303	7 554	7 883	
	1-4	27 797	28 930	29 475	30 109	31 211	
Arbetsgivares kollektiva avgifter	1	2 298	2 435	2 562	2 602	2 720	2 740
<i>Employers' social contributions</i>	2	2 604	2 681	2 789	2 825	2 957	2 990
	3	2 446	2 540	2 639	2 708	2 798	
	4	2 413	2 566	2 631	2 725	2 864	
	1-4	9 761	10 222	10 621	10 860	11 339	
30-33 El- och optik, <i>Electrical and optical equipment</i>							
Löner och kollektiva avgifter	1	11 183	10 445	10 217	10 440	9 549	10 135
	2	11 812	11 125	10 503	10 532	10 577	10 165
<i>Compensation of employees</i>	3	11 535	10 637	10 281	10 197	9 977	
	4	10 774	10 127	9 852	9 926	9 791	
	1-4	45 304	42 334	40 853	41 095	39 894	
Egentliga löner	1	8 208	7 642	7 444	7 594	6 932	7 483
<i>Wages and salaries</i>	2	8 672	8 142	7 653	7 661	7 678	7 505
	3	8 468	7 783	7 491	7 418	7 243	
	4	7 909	7 411	7 179	7 221	7 108	
	1-4	33 257	30 978	29 767	29 894	28 961	
Arbetsgivares kollektiva avgifter	1	2 975	2 803	2 773	2 846	2 617	2 652
<i>Employers' social contributions</i>	2	3 140	2 983	2 850	2 871	2 899	2 660
	3	3 067	2 854	2 790	2 779	2 734	
	4	2 865	2 716	2 673	2 705	2 683	
	1-4	12 047	11 356	11 086	11 201	10 933	
30 Kontorsmaskiner och datorer, <i>office machinery and computers</i>							
Löner och kollektiva avgifter	1	380	376	365	293	312	310
	2	443	390	393	319	342	347
<i>Compensation of employees</i>	3	438	375	384	311	332	
	4	420	368	383	305	307	
	1-4	1 681	1 509	1 525	1 228	1 293	
Egentliga löner	1	282	275	266	212	225	228
<i>Wages and salaries</i>	2	329	286	286	231	247	255
	3	325	274	279	225	240	
	4	312	269	279	221	222	
	1-4	1 248	1 104	1 110	889	934	
Arbetsgivares kollektiva avgifter	1	98	101	99	81	87	82
<i>Employers' social contributions</i>	2	114	104	107	88	95	92
	3	113	101	105	86	92	
	4	108	99	104	84	85	
	1-4	433	405	415	339	359	

Löner och kollektiva avgifter, *Compensation of employees*

Löpande priser -current prices

Mnkr-million SEK

	kv-q	2001 Mnkr	2002 Mnkr	2003 Mnkr	2004 Mnkr	2005 Mnkr	2006 Mnkr
31 Elektriska maskiner, <i>Electrical machinery</i>							
Löner och kollektiva avgifter	1	2 792	2 458	2 550	2 713	2 507	2 526
	2	3 130	2 923	2 743	2 897	2 702	2 726
<i>Compensation of employees</i>	3	2 998	2 717	2 657	2 852	2 672	
	4	2 753	2 614	2 552	2 773	2 665	
	1--4	11 673	10 712	10 502	11 235	10 546	
Egentliga löner	1	2 062	1 814	1 873	1 992	1 837	1 880
<i>Wages and salaries</i>	2	2 312	2 157	2 014	2 127	1 980	2 029
	3	2 215	2 005	1 951	2 094	1 958	
	4	2 034	1 929	1 874	2 036	1 953	
	1--4	8 623	7 905	7 712	8 249	7 728	
Arbetsgivares kollektiva avgifter	1	730	644	677	721	670	646
	2	818	766	729	770	722	697
<i>Employers' social contributions</i>	3	783	712	706	758	714	
	4	719	685	678	737	712	
	1--4	3 050	2 807	2 790	2 986	2 818	
32 Radio, TV och teleprodukter, <i>Radio television and communication</i>							
Löner och kollektiva avgifter	1	5 612	4 940	4 438	4 472	4 014	4 652
	2	5 703	4 975	4 284	4 251	4 569	4 064
<i>Compensation of employees</i>	3	5 580	4 855	4 258	4 015	4 075	
	4	4 907	4 430	3 896	3 805	3 791	
	1--4	21 802	19 200	16 876	16 543	16 449	
Egentliga löner	1	4 109	3 603	3 223	3 246	2 908	3 429
<i>Wages and salaries</i>	2	4 176	3 628	3 112	3 085	3 310	2 995
	3	4 086	3 540	3 093	2 914	2 952	
	4	3 593	3 231	2 830	2 762	2 746	
	1--4	15 964	14 002	12 258	12 007	11 916	
Arbetsgivares kollektiva avgifter	1	1 503	1 337	1 215	1 226	1 106	1 223
	2	1 527	1 347	1 172	1 166	1 259	1 069
<i>Employers' social contributions</i>	3	1 494	1 315	1 165	1 101	1 123	
	4	1 314	1 199	1 066	1 043	1 045	
	1--4	5 838	5 198	4 618	4 536	4 533	
33 Precisions-, medicinska och optiska instrument, <i>Precisions, medical and optical instruments</i>							
Löner och kollektiva avgifter	1	2 399	2 671	2 864	2 962	2 716	2 647
	2	2 536	2 837	3 083	3 065	2 964	3 028
<i>Compensation of employees</i>	3	2 519	2 690	2 982	3 019	2 898	
	4	2 694	2 715	3 021	3 043	3 028	
	1--4	10 148	10 913	11 950	12 089	11 606	
Egentliga löner	1	1 755	1 950	2 082	2 144	1 962	1 946
<i>Wages and salaries</i>	2	1 855	2 071	2 241	2 218	2 141	2 226
	3	1 842	1 964	2 168	2 185	2 093	
	4	1 970	1 982	2 196	2 202	2 187	
	1--4	7 422	7 967	8 687	8 749	8 383	
Arbetsgivares kollektiva avgifter	1	644	721	782	818	754	701
	2	681	766	842	847	823	802
<i>Employers' social contributions</i>	3	677	726	814	834	805	
	4	724	733	825	841	841	
	1--4	2 726	2 946	3 263	3 340	3 223	
34-35 Transportmedel, <i>Transport equipment</i>							
Löner och kollektiva avgifter	1	8 623	9 059	9 931	10 313	11 013	11 045
	2	9 732	10 163	10 847	11 073	11 967	12 028
<i>Compensation of employees</i>	3	9 297	9 414	10 053	10 380	11 106	
	4	9 152	9 567	9 993	10 930	11 195	
	1--4	36 804	38 203	40 824	42 696	45 281	
Egentliga löner	1	6 397	6 709	7 315	7 602	8 102	8 247
<i>Wages and salaries</i>	2	7 220	7 528	7 991	8 162	8 804	8 982
	3	6 897	6 973	7 406	7 652	8 170	
	4	6 789	7 086	7 362	8 057	8 235	
	1--4	27 303	28 296	30 074	31 473	33 311	
Arbetsgivares kollektiva avgifter	1	2 226	2 350	2 616	2 711	2 911	2 798
	2	2 512	2 635	2 856	2 911	3 163	3 046
<i>Employers' social contributions</i>	3	2 400	2 441	2 647	2 728	2 936	
	4	2 363	2 481	2 631	2 873	2 960	
	1--4	9 501	9 907	10 750	11 223	11 970	

Löner och kollektiva avgifter, *Compensation of employees*

Löpande priser -current prices

Mnkr-million SEK

	kv-q	2001 Mnkr	2002 Mnkr	2003 Mnkr	2004 Mnkr	2005 Mnkr	2006 Mnkr
34 Motor- och släpfordon, <i>Motor vehicles and trailers</i>							
Löner och kollektiva avgifter	1	6 680	7 013	7 726	8 040	8 507	8 538
	2	7 596	7 874	8 448	8 660	9 242	9 299
<i>Compensation of employees</i>	3	7 189	7 319	7 789	8 099	8 524	
	4	7 067	7 476	7 777	8 508	8 493	
	1-4	28 532	29 682	31 740	33 307	34 766	
Egentliga löner <i>Wages and salaries</i>	1	4 964	5 203	5 699	5 939	6 272	6 387
	2	5 645	5 842	6 233	6 397	6 814	6 957
	3	5 342	5 430	5 747	5 983	6 285	
	4	5 251	5 546	5 738	6 285	6 262	
	1-4	21 202	22 021	23 417	24 604	25 633	
Arbetsgivares kollektiva avgifter <i>Employers' social contributions</i>	1	1 716	1 810	2 027	2 101	2 235	2 151
	2	1 951	2 032	2 215	2 263	2 428	2 342
	3	1 847	1 889	2 042	2 116	2 239	
	4	1 816	1 930	2 039	2 223	2 231	
	1-4	7 330	7 661	8 323	8 703	9 133	
35 Andra transportmedel, <i>Other transport equipment</i>							
Löner och kollektiva avgifter	1	1 943	2 046	2 205	2 273	2 506	2 507
	2	2 136	2 289	2 399	2 413	2 725	2 729
<i>Compensation of employees</i>	3	2 108	2 095	2 264	2 281	2 582	
	4	2 085	2 091	2 216	2 422	2 702	
	1-4	8 272	8 521	9 084	9 389	10 515	
Egentliga löner <i>Wages and salaries</i>	1	1 433	1 506	1 616	1 663	1 830	1 860
	2	1 575	1 686	1 758	1 765	1 990	2 025
	3	1 555	1 543	1 659	1 669	1 885	
	4	1 538	1 540	1 624	1 772	1 973	
	1-4	6 101	6 275	6 657	6 869	7 678	
Arbetsgivares kollektiva avgifter <i>Employers' social contributions</i>	1	510	540	589	610	676	647
	2	561	603	641	648	735	704
	3	553	552	605	612	697	
	4	547	551	592	650	729	
	1-4	2 171	2 246	2 427	2 520	2 837	
36-37 Övrig tillverkning, <i>Manufacturing n.e.c.</i>							
Löner och kollektiva avgifter	1	3 186	3 308	3 232	3 229	3 277	3 080
	2	3 845	3 689	3 571	3 555	3 625	3 427
<i>Compensation of employees</i>	3	3 510	3 344	3 256	3 318	3 226	
	4	3 552	3 504	3 347	3 316	3 283	
	1-4	14 093	13 845	13 406	13 418	13 411	
Egentliga löner <i>Wages and salaries</i>	1	2 385	2 479	2 407	2 397	2 429	2 314
	2	2 879	2 765	2 661	2 639	2 686	2 575
	3	2 628	2 508	2 426	2 463	2 391	
	4	2 660	2 627	2 493	2 462	2 433	
	1-4	10 552	10 379	9 987	9 961	9 939	
Arbetsgivares kollektiva avgifter <i>Employers' social contributions</i>	1	801	829	825	832	848	766
	2	966	924	910	916	939	852
	3	882	836	830	855	835	
	4	892	877	854	854	850	
	1-4	3 541	3 466	3 419	3 457	3 472	
40-41 El, gas, värme and vatten, <i>Electricity, gas and water</i>							
Löner och kollektiva avgifter	1	2 779	2 928	3 428	3 660	3 955	3 964
	2	2 972	3 157	3 692	3 759	4 091	4 320
<i>Compensation of employees</i>	3	2 937	3 055	3 591	3 702	3 941	
	4	2 896	3 032	3 510	3 720	3 809	
	1-4	11 584	12 172	14 221	14 841	15 796	
Egentliga löner <i>Wages and salaries</i>	1	2 022	2 126	2 475	2 640	2 847	2 907
	2	2 162	2 294	2 666	2 712	2 946	3 168
	3	2 137	2 221	2 593	2 671	2 838	
	4	2 108	2 203	2 535	2 684	2 743	
	1-4	8 429	8 844	10 269	10 707	11 374	
Arbetsgivares kollektiva avgifter <i>Employers' social contributions</i>	1	757	802	953	1 020	1 108	1 057
	2	810	863	1 026	1 047	1 145	1 152
	3	800	834	998	1 031	1 103	
	4	788	829	975	1 036	1 066	
	1-4	3 155	3 328	3 952	4 134	4 422	

Löner och kollektiva avgifter, *Compensation of employees*

Löpande priser -current prices

Mnkr-million SEK

	kv-q	2001 Mnkr	2002 Mnkr	2003 Mnkr	2004 Mnkr	2005 Mnkr	2006 Mnkr
45 Byggindustri, <i>Construction</i>							
Löner och kollektiva avgifter	1	16 944	17 823	17 684	18 364	19 652	21 259
<i>Compensation of employees</i>	2	19 524	20 657	20 280	20 898	22 842	24 616
	3	19 083	19 494	19 451	20 312	22 036	
	4	20 065	20 355	20 306	21 438	23 636	
	1--4	75 616	78 329	77 721	81 012	88 166	
Egentliga löner	1	12 782	13 490	13 326	13 604	14 531	15 942
<i>Wages and salaries</i>	2	14 729	15 636	15 282	15 481	16 890	18 460
	3	14 396	14 755	14 657	15 047	16 294	
	4	15 137	15 407	15 302	15 881	17 477	
	1--4	57 044	59 288	58 567	60 013	65 192	
Arbetsgivares kollektiva avgifter	1	4 162	4 333	4 358	4 760	5 121	5 317
<i>Employers' social contributions</i>	2	4 795	5 021	4 998	5 417	5 952	6 156
	3	4 687	4 739	4 794	5 265	5 742	
	4	4 928	4 948	5 004	5 557	6 159	
	1--4	18 572	19 041	19 154	20 999	22 974	
50-95 Tjänsteproducenter, <i>Producers of services</i>							
Löner och kollektiva avgifter	1	129 932	135 049	137 852	141 410	148 180	155 228
<i>Compensation of employees</i>	2	139 530	142 140	144 718	148 509	156 830	163 892
	3	136 835	140 033	143 299	146 956	155 708	
	4	135 545	139 391	141 420	147 050	156 836	
	1--4	541 842	556 613	567 289	583 925	617 554	
Egentliga löner	1	95 423	99 248	100 980	102 514	107 207	114 273
<i>Wages and salaries</i>	2	102 587	104 563	106 087	107 711	113 516	120 698
	3	100 672	103 078	105 104	106 639	112 766	
	4	99 701	102 595	103 705	106 675	113 557	
	1--4	398 383	409 484	415 876	423 539	447 046	
Arbetsgivares kollektiva avgifter	1	34 509	35 801	36 872	38 896	40 973	40 955
<i>Employers' social contributions</i>	2	36 943	37 577	38 631	40 798	43 314	43 194
	3	36 163	36 955	38 195	40 317	42 942	
	4	35 844	36 796	37 715	40 375	43 279	
	1--4	143 459	147 129	151 413	160 386	170 508	
50-52 Parti- och detaljhandel. <i>Wholesale and retail trade</i>							
Löner och kollektiva avgifter	1	35 576	37 192	39 464	41 257	43 263	44 482
<i>Compensation of employees</i>	2	39 896	40 251	42 168	43 567	45 947	47 211
	3	39 514	40 641	42 673	44 207	46 957	
	4	38 481	40 138	41 561	43 179	46 263	
	1--4	153 467	158 222	165 866	172 210	182 430	
Egentliga löner	1	26 492	27 637	29 190	30 208	31 617	33 030
<i>Wages and salaries</i>	2	29 709	29 910	31 190	31 900	33 579	35 057
	3	29 424	30 200	31 564	32 369	34 317	
	4	28 654	29 826	30 741	31 615	33 810	
	1--4	114 279	117 573	122 685	126 092	133 323	
Arbetsgivares kollektiva avgifter	1	9 084	9 555	10 274	11 049	11 646	11 452
<i>Employers' social contributions</i>	2	10 187	10 341	10 978	11 667	12 368	12 154
	3	10 090	10 441	11 109	11 838	12 640	
	4	9 827	10 312	10 820	11 564	12 453	
	1--4	39 188	40 649	43 181	46 118	49 107	
55 Hotell och restaurang, <i>Hotels and restaurants</i>							
Löner och kollektiva avgifter	1	4 590	4 796	5 072	5 240	5 460	5 734
<i>Compensation of employees</i>	2	5 221	5 455	5 698	5 867	6 163	6 472
	3	5 603	5 882	6 230	6 382	6 834	
	4	5 333	5 419	5 627	5 821	6 304	
	1--4	20 747	21 552	22 627	23 310	24 761	
Egentliga löner	1	3 506	3 655	3 840	3 912	4 069	4 328
<i>Wages and salaries</i>	2	3 988	4 158	4 314	4 380	4 593	4 885
	3	4 279	4 483	4 717	4 765	5 093	
	4	4 074	4 130	4 260	4 346	4 698	
	1--4	15 847	16 426	17 131	17 403	18 453	
Arbetsgivares kollektiva avgifter	1	1 084	1 141	1 232	1 328	1 391	1 406
<i>Employers' social contributions</i>	2	1 233	1 297	1 384	1 487	1 570	1 587
	3	1 324	1 399	1 513	1 617	1 741	
	4	1 259	1 289	1 367	1 475	1 606	
	1--4	4 900	5 126	5 496	5 907	6 308	

Löner och kollektiva avgifter, *Compensation of employees*

Löpande priser -current prices		Mnkr-million SEK					
	kv-q	2001 Mnkr	2002 Mnkr	2003 Mnkr	2004 Mnkr	2005 Mnkr	2006 Mnkr
60-64 Transport och kommunikation, <i>Transport and communication</i>							
Löner och kollektiva avgifter	1	22 135	22 893	23 096	23 774	24 057	24 400
	2	23 527	23 845	24 012	24 328	24 946	25 337
<i>Compensation of employees</i>	3	23 997	24 163	24 408	24 924	25 454	
	4	23 198	23 550	23 447	24 147	24 537	
	1-4	92 857	94 451	94 963	97 173	98 994	
Egentliga löner							
<i>Wages and salaries</i>	1	16 307	16 774	16 866	17 300	17 479	18 034
	2	17 336	17 490	17 548	17 718	18 137	18 739
	3	17 684	17 724	17 840	18 149	18 504	
	4	17 096	17 278	17 141	17 591	17 846	
	1-4	68 423	69 266	69 395	70 758	71 966	
Arbetsgivares kollektiva avgifter							
<i>Employers' social contributions</i>	1	5 828	6 119	6 230	6 474	6 578	6 366
	2	6 191	6 355	6 464	6 610	6 809	6 598
	3	6 313	6 439	6 568	6 775	6 950	
	4	6 102	6 272	6 306	6 556	6 691	
	1-4	24 434	25 185	25 568	26 415	27 028	
60 Landtransport, <i>Land transport</i>							
Löner och kollektiva avgifter	1	7 191	7 493	7 867	8 225	8 467	8 807
	2	7 998	8 268	8 525	8 836	9 160	9 616
<i>Compensation of employees</i>	3	8 140	8 374	8 665	8 941	9 213	
	4	7 991	8 317	8 509	8 907	9 250	
	1-4	31 320	32 452	33 566	34 909	36 090	
Egentliga löner							
<i>Wages and salaries</i>	1	5 370	5 634	5 880	6 121	6 289	6 630
	2	5 973	6 217	6 373	6 576	6 804	7 239
	3	6 080	6 296	6 478	6 654	6 843	
	4	5 968	6 253	6 361	6 629	6 871	
	1-4	23 391	24 400	25 092	25 980	26 807	
Arbetsgivares kollektiva avgifter							
<i>Employers' social contributions</i>	1	1 821	1 859	1 987	2 104	2 178	2 177
	2	2 025	2 051	2 152	2 260	2 356	2 377
	3	2 060	2 078	2 187	2 287	2 370	
	4	2 023	2 064	2 148	2 278	2 379	
	1-4	7 929	8 052	8 474	8 929	9 283	
61 Rederier, <i>Water transport</i>							
Löner och kollektiva avgifter	1	1 084	1 136	1 158	1 252	1 308	1 297
	2	1 186	1 230	1 272	1 340	1 363	1 369
<i>Compensation of employees</i>	3	1 282	1 364	1 406	1 480	1 480	
	4	1 184	1 242	1 297	1 349	1 381	
	1-4	4 736	4 972	5 133	5 421	5 532	
Egentliga löner							
<i>Wages and salaries</i>	1	796	833	846	910	949	957
	2	872	902	929	974	989	1 010
	3	942	1 001	1 027	1 076	1 074	
	4	870	911	948	981	1 002	
	1-4	3 480	3 647	3 750	3 941	4 014	
Arbetsgivares kollektiva avgifter							
<i>Employers' social contributions</i>	1	288	303	312	342	359	340
	2	314	328	343	366	374	359
	3	340	363	379	404	406	
	4	314	331	349	368	379	
	1-4	1 256	1 325	1 383	1 480	1 518	
62 Flygbolag, <i>Air transport</i>							
Löner och kollektiva avgifter	1	1 649	1 708	1 806	1 741	1 221	1 125
	2	1 788	1 829	1 868	1 751	1 274	1 262
<i>Compensation of employees</i>	3	1 786	1 748	1 818	1 683	1 199	
	4	1 779	1 806	1 793	1 652	1 195	
	1-4	7 002	7 091	7 285	6 827	4 889	
Egentliga löner							
<i>Wages and salaries</i>	1	1 200	1 238	1 304	1 254	878	824
	2	1 302	1 326	1 349	1 261	916	924
	3	1 300	1 267	1 313	1 212	862	
	4	1 295	1 309	1 294	1 190	859	
	1-4	5 097	5 140	5 260	4 917	3 515	
Arbetsgivares kollektiva avgifter							
<i>Employers' social contributions</i>	1	449	470	502	487	343	301
	2	486	503	519	490	358	338
	3	486	481	505	471	337	
	4	484	497	499	462	336	
	1-4	1 905	1 951	2 025	1 910	1 374	

Löner och kollektiva avgifter, *Compensation of employees*

Löpande priser -current prices

Mnkr-million SEK

	kv-q	2001 Mnkr	2002 Mnkr	2003 Mnkr	2004 Mnkr	2005 Mnkr	2006 Mnkr
63 Service till transport, Supporting and auxiliary transport activities							
Löner och kollektiva avgifter	1	4 242	4 393	4 569	4 619	5 130	5 379
	2	4 812	4 649	4 756	4 885	5 460	5 621
Compensation of employees	3	4 784	4 686	4 803	4 992	5 620	
	4	4 559	4 580	4 623	4 865	5 251	
	1--4	18 397	18 308	18 751	19 361	21 461	
Egentliga löner	1	3 090	3 208	3 324	3 343	3 706	3 955
Wages and salaries	2	3 505	3 395	3 460	3 536	3 944	4 133
	3	3 485	3 422	3 495	3 613	4 060	
	4	3 321	3 345	3 363	3 521	3 793	
	1--4	13 401	13 370	13 642	14 013	15 503	
Arbetsgivares kollektiva avgifter	1	1 152	1 185	1 245	1 276	1 424	1 424
Employers' social contributions	2	1 307	1 254	1 296	1 349	1 516	1 488
	3	1 299	1 264	1 308	1 379	1 560	
	4	1 238	1 235	1 260	1 344	1 458	
	1--4	4 996	4 938	5 109	5 348	5 958	
64 Post och teleföretag, Post, telecommunication							
Löner och kollektiva avgifter	1	7 969	8 163	7 696	7 937	7 931	7 792
	2	7 743	7 869	7 591	7 516	7 689	7 469
Compensation of employees	3	8 005	7 991	7 716	7 828	7 942	
	4	7 685	7 605	7 225	7 374	7 460	
	1--4	31 402	31 628	30 228	30 655	31 022	
Egentliga löner	1	5 851	5 861	5 512	5 672	5 657	5 668
Wages and salaries	2	5 684	5 650	5 437	5 371	5 484	5 433
	3	5 877	5 738	5 527	5 594	5 665	
	4	5 642	5 460	5 175	5 270	5 321	
	1--4	23 054	22 709	21 651	21 907	22 127	
Arbetsgivares kollektiva avgifter	1	2 118	2 302	2 184	2 265	2 274	2 124
Employers' social contributions	2	2 059	2 219	2 154	2 145	2 205	2 036
	3	2 128	2 253	2 189	2 234	2 277	
	4	2 043	2 145	2 050	2 104	2 139	
	1--4	8 348	8 919	8 577	8 748	8 895	
65-67 Kreditinstitut och försäkringsbolag, Financial intermediation							
Löner och kollektiva avgifter	1	12 606	12 644	11 741	12 086	13 149	14 077
	2	11 442	12 214	11 762	12 443	13 503	14 510
Compensation of employees	3	9 315	10 357	10 164	10 514	10 942	
	4	9 454	10 441	10 405	10 850	11 422	
	1--4	42 817	45 656	44 072	45 893	49 016	
Egentliga löner	1	8 958	9 026	8 354	8 568	9 303	10 171
Wages and salaries	2	8 138	8 719	8 371	8 822	9 554	10 484
	3	6 629	7 394	7 232	7 454	7 742	
	4	6 729	7 454	7 404	7 692	8 082	
	1--4	30 454	32 593	31 361	32 536	34 681	
Arbetsgivares kollektiva avgifter	1	3 648	3 618	3 387	3 518	3 846	3 906
Employers' social contributions	2	3 304	3 495	3 391	3 621	3 949	4 026
	3	2 686	2 963	2 932	3 060	3 200	
	4	2 725	2 987	3 001	3 158	3 340	
	1--4	12 363	13 063	12 711	13 357	14 335	
70-74 Fastigheter och företagstjänster, Real estate and business service							
Löner och kollektiva avgifter	1	42 581	43 264	43 312	43 528	45 873	49 225
	2	45 808	44 949	45 052	45 774	48 796	51 935
Compensation of employees	3	44 567	43 419	43 706	44 288	47 925	
	4	44 879	44 190	44 349	46 290	50 372	
	1--4	177 835	175 822	176 419	179 880	192 966	
Egentliga löner	1	30 997	31 571	31 531	31 306	32 928	36 003
Wages and salaries	2	33 358	32 823	32 817	32 935	35 040	37 995
	3	32 455	31 707	31 835	31 865	34 411	
	4	32 686	32 276	32 311	33 309	36 176	
	1--4	129 496	128 377	128 494	129 415	138 555	
Arbetsgivares kollektiva avgifter	1	11 584	11 693	11 781	12 222	12 945	13 222
Employers' social contributions	2	12 450	12 126	12 235	12 839	13 756	13 940
	3	12 112	11 712	11 871	12 423	13 514	
	4	12 193	11 914	12 038	12 981	14 196	
	1--4	48 339	47 445	47 925	50 465	54 411	

Löner och kollektiva avgifter, *Compensation of employees*

Löpande priser -current prices

Mnkr-million SEK

	kv-q	2001 Mnkr	2002 Mnkr	2003 Mnkr	2004 Mnkr	2005 Mnkr	2006 Mnkr
70 övr Övrig fastighetsförvaltning, <i>Other real estate</i>							
Löner och kollektiva avgifter	1	4 006	4 324	4 666	5 019	5 222	5 573
	2	4 503	4 898	5 209	5 552	5 930	6 262
<i>Compensation of employees</i>	3	4 440	4 715	5 024	5 336	5 690	
	4	4 571	4 948	5 242	5 752	6 163	
	1-4	17 520	18 885	20 141	21 659	23 005	
Egentliga löner							
<i>Wages and salaries</i>	1	2 998	3 230	3 476	3 670	3 811	4 133
	2	3 370	3 659	3 880	4 060	4 328	4 644
	3	3 323	3 522	3 742	3 902	4 153	
	4	3 422	3 696	3 905	4 206	4 498	
	1-4	13 113	14 107	15 003	15 838	16 790	
Arbetsgivares kollektiva avgifter							
<i>Employers' social contributions</i>	1	1 008	1 094	1 190	1 349	1 411	1 440
	2	1 133	1 239	1 329	1 492	1 602	1 618
	3	1 117	1 193	1 282	1 434	1 537	
	4	1 149	1 252	1 337	1 546	1 665	
	1-4	4 407	4 778	5 138	5 821	6 215	
71-74 Uthyrning, data och andra företagstjänster, <i>Renting, computer and other business services</i>							
Löner och kollektiva avgifter	1	38 575	38 940	38 646	38 509	40 651	43 652
	2	41 305	40 051	39 843	40 222	42 866	45 673
<i>Compensation of employees</i>	3	40 127	38 704	38 682	38 952	42 235	
	4	40 308	39 242	39 107	40 538	44 209	
	1-4	160 315	156 937	156 278	158 221	169 961	
Egentliga löner							
<i>Wages and salaries</i>	1	27 999	28 341	28 055	27 636	29 117	31 870
	2	29 988	29 164	28 937	28 875	30 712	33 351
	3	29 132	28 185	28 093	27 963	30 258	
	4	29 264	28 580	28 406	29 103	31 678	
	1-4	116 383	114 270	113 491	113 577	121 765	
Arbetsgivares kollektiva avgifter							
<i>Employers' social contributions</i>	1	10 576	10 599	10 591	10 873	11 534	11 782
	2	11 317	10 887	10 906	11 347	12 154	12 322
	3	10 995	10 519	10 589	10 989	11 977	
	4	11 044	10 662	10 701	11 435	12 531	
	1-4	43 932	42 667	42 787	44 644	48 196	
80-85 Utbildning, hälso- och sjukvård, omsorg, <i>Education, health and social work</i>							
Löner och kollektiva avgifter	1	7 693	9 098	9 832	9 760	10 335	11 008
	2	8 241	9 721	10 176	10 242	10 868	11 631
<i>Compensation of employees</i>	3	8 524	9 881	10 245	10 339	11 012	
	4	8 872	9 954	10 244	10 428	11 235	
	1-4	33 330	38 654	40 497	40 769	43 450	
Egentliga löner							
<i>Wages and salaries</i>	1	5 558	6 680	7 186	7 026	7 425	8 057
	2	5 955	7 137	7 437	7 372	7 807	8 513
	3	6 157	7 255	7 489	7 443	7 912	
	4	6 410	7 309	7 487	7 506	8 071	
	1-4	24 080	28 381	29 599	29 347	31 215	
Arbetsgivares kollektiva avgifter							
<i>Employers' social contributions</i>	1	2 135	2 418	2 646	2 734	2 910	2 951
	2	2 286	2 584	2 739	2 870	3 061	3 118
	3	2 367	2 626	2 756	2 896	3 100	
	4	2 462	2 645	2 757	2 922	3 164	
	1-4	9 250	10 273	10 898	11 422	12 235	
90-95 Samhälleliga och Personliga tjänster, <i>Community, social and personal services</i>							
Löner och kollektiva avgifter	1	4 751	5 162	5 335	5 765	6 043	6 302
	2	5 395	5 705	5 850	6 288	6 607	6 796
<i>Compensation of employees</i>	3	5 315	5 690	5 873	6 302	6 584	
	4	5 328	5 699	5 787	6 335	6 703	
	1-4	20 789	22 256	22 845	24 690	25 937	
Egentliga löner							
<i>Wages and salaries</i>	1	3 605	3 905	4 013	4 194	4 386	4 650
	2	4 103	4 326	4 410	4 584	4 806	5 025
	3	4 044	4 315	4 427	4 594	4 787	
	4	4 052	4 322	4 361	4 616	4 874	
	1-4	15 804	16 868	17 211	17 988	18 853	
Arbetsgivares kollektiva avgifter							
<i>Employers' social contributions</i>	1	1 146	1 257	1 322	1 571	1 657	1 652
	2	1 292	1 379	1 440	1 704	1 801	1 771
	3	1 271	1 375	1 446	1 708	1 797	
	4	1 276	1 377	1 426	1 719	1 829	
	1-4	4 985	5 388	5 634	6 702	7 084	

Löner och kollektiva avgifter, Compensation of employees**Löpande priser -current prices****Mnkr-million SEK**

	kv-q	2001	2002	2003	2004	2005	2006
		Mnkr	Mnkr	Mnkr	Mnkr	Mnkr	Mnkr
Hushållens ideella organisationer, NPISH							
Löner och kollektiva avgifter	1	6 490	6 962	7 285	7 534	7 725	8 065
	2	8 119	8 691	8 968	9 240	9 428	9 958
<i>Compensation of employees</i>	3	6 681	7 165	7 447	7 622	7 867	
	4	7 721	8 195	8 429	8 705	9 150	
	1--4	29 011	31 013	32 129	33 101	34 170	
Egentliga löner							
<i>Wages and salaries</i>	1	4 717	5 039	5 272	5 454	5 597	5 843
	2	5 902	6 289	6 493	6 692	6 831	7 214
	3	4 857	5 186	5 393	5 521	5 700	
	4	5 613	5 931	6 104	6 304	6 634	
	1--4	21 089	22 445	23 262	23 971	24 762	
Arbetsgivares kollektiva avgifter							
<i>Employers' social contributions</i>	1	1 773	1 923	2 013	2 080	2 128	2 222
	2	2 217	2 402	2 475	2 548	2 597	2 744
	3	1 824	1 979	2 054	2 101	2 167	
	4	2 108	2 264	2 325	2 401	2 516	
	1--4	7 922	8 568	8 867	9 130	9 408	
Offentliga myndigheter, Government							
Löner och kollektiva avgifter	1	84 459	90 810	95 916	101 064	102 018	105 061
	2	92 857	94 765	99 510	103 508	105 053	109 565
<i>Compensation of employees</i>	3	87 850	95 799	103 145	105 926	108 019	
	4	92 747	96 212	101 789	103 369	108 854	
	1--4	357 913	377 586	400 360	413 867	423 944	
Egentliga löner							
<i>Wages and salaries</i>	1	61 656	65 990	69 267	72 816	73 502	76 433
	2	67 051	68 757	71 336	74 600	75 606	79 784
	3	64 267	69 790	74 293	76 280	77 670	
	4	67 615	69 847	73 304	74 403	78 628	
	1--4	260 589	274 384	288 200	298 099	305 406	
Arbetsgivares kollektiva avgifter							
<i>Employers' social contributions</i>	1	22 803	24 820	26 649	28 248	28 516	28 628
	2	25 806	26 008	28 174	28 908	29 447	29 781
	3	23 583	26 009	28 852	29 646	30 349	
	4	25 132	26 365	28 485	28 966	30 226	
	1--4	97 324	103 202	112 160	115 768	118 538	
Stat och socialförsäkring, Central government and social authorities							
Löner och kollektiva avgifter	1	19 716	21 682	23 136	24 289	24 376	25 091
	2	24 882	22 562	24 213	24 299	24 804	25 519
<i>Compensation of employees</i>	3	18 467	22 029	24 233	24 585	24 923	
	4	21 622	23 193	24 419	24 613	25 228	
	1--4	84 687	89 466	96 001	97 786	99 331	
Egentliga löner							
<i>Wages and salaries</i>	1	13 927	15 226	16 244	17 021	17 312	17 883
	2	16 933	15 727	16 481	17 032	17 524	18 270
	3	13 111	15 606	16 807	17 166	17 529	
	4	15 177	16 220	16 937	17 165	18 098	
	1--4	59 148	62 779	66 469	68 384	70 463	
Arbetsgivares kollektiva avgifter							
<i>Employers' social contributions</i>	1	5 789	6 456	6 892	7 268	7 064	7 208
	2	7 949	6 835	7 732	7 267	7 280	7 249
	3	5 356	6 423	7 426	7 419	7 394	
	4	6 445	6 973	7 482	7 448	7 130	
	1--4	25 539	26 687	29 532	29 402	28 868	
Kommuner, Local authorities							
Löner och kollektiva avgifter	1	64 743	69 128	72 780	76 775	77 642	79 970
	2	67 975	72 203	75 297	79 209	80 249	84 046
<i>Compensation of employees</i>	3	69 383	73 770	78 912	81 341	83 096	
	4	71 125	73 019	77 370	78 756	83 626	
	1--4	273 226	288 120	304 359	316 081	324 613	
Egentliga löner							
<i>Wages and salaries</i>	1	47 729	50 764	53 023	55 795	56 190	58 550
	2	50 118	53 030	54 855	57 568	58 082	61 514
	3	51 156	54 184	57 486	59 114	60 141	
	4	52 438	53 627	56 367	57 238	60 530	
	1--4	201 441	211 605	221 731	229 715	234 943	
Arbetsgivares kollektiva avgifter							
<i>Employers' social contributions</i>	1	17 014	18 364	19 757	20 980	21 452	21 420
	2	17 857	19 173	20 442	21 641	22 167	22 532
	3	18 227	19 586	21 426	22 227	22 955	
	4	18 687	19 392	21 003	21 518	23 096	
	1--4	71 785	76 515	82 628	86 366	89 670	

Hushållens konsumtionsutgifter på ändamål-*Household consumption expenditure by purpose*

Mnkr-million SEK

Löpande priser-current prices

	kv-q	2001	2002	2003	2004	2005	2006
		Mnkr	Mnkr	Mnkr	Mnkr	Mnkr	Mnkr
01 Livsmedel och icke alkohol-	1	31 207	34 081	34 622	35 500	36 279	37 292
haltiga drycker	2	34 739	36 444	38 092	38 782	38 852	41 192
<i>Food and non-alcoholic</i>	3	32 189	34 404	35 197	35 525	36 405	
<i>beverages</i>	4	33 447	35 260	36 144	36 591	37 795	
	1-4	131 582	140 189	144 055	146 398	149 331	
02 Alkoholhaltiga drycker och	1	9 300	10 170	10 376	9 985	9 943	9 926
tobak	2	11 148	11 438	11 630	11 558	11 426	12 062
<i>Alcoholic beverages and</i>	3	11 483	12 127	12 053	11 504	11 787	
<i>tobacco</i>	4	11 370	11 571	11 438	11 511	12 214	
	1-4	43 301	45 306	45 497	44 558	45 370	
03 Beklädnadsartiklar	1	12 900	12 802	13 458	14 099	14 387	15 539
och skor	2	14 274	14 413	14 442	14 907	16 038	17 628
<i>Clothing and footwear</i>	3	14 361	14 152	15 033	15 791	16 768	
	4	16 863	16 757	16 890	17 763	18 924	
	1-4	58 398	58 124	59 823	62 560	66 117	
04 Bostad, elektricitet, gas	1	78 771	81 866	87 057	88 897	90 751	94 111
och uppvärmning	2	73 707	76 464	80 013	82 599	84 899	86 899
<i>Housing, water, electricity,</i>	3	72 972	75 172	79 090	81 279	83 505	
<i>gas and other fuel</i>	4	80 305	83 869	87 955	89 246	91 356	
	1-4	305 755	317 371	334 115	342 021	350 511	
05 Möbler, hushållsartiklar och	1	11 796	12 334	12 647	13 359	14 146	15 519
rutinunderhåll	2	12 238	12 782	13 362	13 986	15 231	16 839
<i>Furnishings, household</i>	3	13 062	13 255	14 084	14 908	16 270	
<i>equipment and routine</i>	4	15 277	16 111	16 851	17 793	19 470	
<i>maintenance of the house</i>	1-4	52 373	54 482	56 944	60 046	65 117	
06 Hälso- och sjukvård	1	6 612	7 019	7 428	7 960	7 899	8 504
<i>Health</i>	2	7 239	7 847	8 036	8 493	9 025	9 131
	3	6 317	6 587	7 070	7 238	7 580	
	4	7 704	8 112	8 613	9 085	9 323	
	1-4	27 872	29 565	31 147	32 776	33 827	
07 Transporter	1	31 111	31 288	33 431	33 425	33 893	35 335
<i>Transport</i>	2	39 195	39 270	40 179	41 653	43 881	46 014
	3	36 277	37 185	38 338	39 091	42 907	
	4	35 799	37 523	37 414	39 819	42 531	
	1-4	142 382	145 266	149 362	153 988	163 212	
08 Kommunikation	1	8 998	9 679	10 215	10 161	10 233	9 966
<i>Communications</i>	2	8 328	8 895	9 403	9 395	9 595	9 438
	3	8 904	9 509	9 770	9 857	9 978	
	4	8 545	8 992	9 164	9 243	9 030	
	1-4	34 775	37 075	38 552	38 656	38 836	
09 Fritid, underhållning och	1	31 762	31 742	32 947	34 171	34 261	36 238
kultur	2	32 664	33 265	34 645	35 555	36 848	39 636
<i>Recreation and culture</i>	3	34 676	34 669	36 065	37 195	38 826	
	4	31 630	32 595	34 119	34 678	36 178	
	1-4	130 732	132 271	137 776	141 599	146 113	
10 Utbildning	1	787	497	850	944	996	1 040
<i>Education</i>	2	658	421	722	810	841	877
	3	456	299	513	574	593	
	4	605	401	684	767	803	
	1-4	2 506	1 618	2 769	3 095	3 233	
11 Hotell, cafeer och	1	12 601	12 933	13 424	13 879	14 372	15 615
restauranger	2	13 843	14 448	14 758	15 323	16 348	16 782
<i>Restaurants and hotels</i>	3	14 508	15 126	15 599	15 884	17 016	
	4	14 510	14 598	14 751	15 110	15 887	
	1-4	55 462	57 105	58 532	60 196	63 623	
12 Övriga varor och tjänster	1	24 397	25 150	25 393	27 173	27 809	30 054
<i>Miscellaneous goods and</i>	2	25 445	25 874	24 902	26 744	29 128	31 790
<i>services</i>	3	23 072	23 808	24 996	26 326	27 837	
	4	26 120	27 049	26 404	28 729	30 598	
	1-4	99 034	101 881	101 695	108 972	115 372	
Summa ändamålsfördelat	1	260 242	269 561	281 848	289 553	294 969	309 139
<i>Total by purpose</i>	2	273 478	281 561	290 184	299 805	312 112	328 288
	3	268 277	276 293	287 808	295 172	309 472	
	4	282 175	292 838	300 427	310 335	324 109	
	1-4	1 084 172	1 120 253	1 160 267	1 194 865	1 240 662	

Hushållens konsumtion i utlandet	1	11 652	11 649	10 102	11 390	12 105	13 371
	2	12 547	12 361	10 981	12 739	14 152	15 205
<i>Direct purchases abroad by residents</i>	3	13 475	12 897	12 842	13 720	15 049	
	4	10 924	11 209	11 305	12 681	13 723	
	1--4	48 598	48 116	45 230	50 530	55 029	
Utländsk konsumtion i Sverige	1	-8 887	-9 962	-9 181	-9 188	-11 014	-13 347
<i>Purchases by non-resident households in Sweden</i>	2	-11 101	-12 109	-11 663	-11 631	-14 247	-17 262
	3	-14 621	-14 954	-13 834	-14 593	-17 909	
	4	-10 980	-10 079	-9 594	-11 475	-13 517	
	1--4	-45 589	-47 104	-44 272	-46 887	-56 687	
Hushållens totala konsumtionsutgifter	1	263 007	271 248	282 769	291 755	296 060	309 163
	2	274 924	281 813	289 502	300 913	312 017	326 231
<i>Total final consumption expenditures by households</i>	3	267 131	274 236	286 816	294 299	306 612	
	4	282 119	293 968	302 138	311 541	324 315	
	1--4	1 087 181	1 121 265	1 161 225	1 198 508	1 239 004	
Hushållens ideella organisationer	1	8 287	8 842	9 479	9 719	9 969	10 388
	2	10 413	11 075	11 585	11 866	12 191	12 865
<i>Non-profit institutions serving households</i>	3	8 521	9 136	9 564	9 778	10 070	
	4	9 838	10 379	10 819	11 095	11 680	
	1--4	37 059	39 432	41 447	42 458	43 910	
Total konsumtion	1	271 294	280 090	292 248	301 474	306 029	319 551
<i>Total consumption</i>	2	285 337	292 888	301 087	312 779	324 208	339 096
	3	275 652	283 372	296 380	304 077	316 682	
	4	291 957	304 347	312 957	322 636	335 995	
	1--4	1 124 240	1 160 697	1 202 672	1 240 966	1 282 914	

Hushållens konsumtionsutgifter på ändamål-*Household consumption expenditure by purpose*

	kv-q	Mnkr-million SEK											
		Fasta priser referensår 2000-constant prices reference year 2000											
		Årlig utveckling i %-annual change in %											
		2001		2002		2003		2004		2005		2006	
		Mnkr	%	Mnkr	%	Mnkr	%	Mnkr	%	Mnkr	%	Mnkr	%
01 Livsmedel och icke alkoholhaltiga drycker <i>Food and non-alcoholic beverages</i>	1	31 098	1,7	32 067	3,1	32 531	1,4	33 322	2,4	34 086	2,3	35 354	3,7
	2	33 677	2,2	34 306	1,9	35 826	4,4	36 412	1,6	36 721	0,8	38 735	5,5
	3	31 043	1,7	32 464	4,6	32 878	1,3	33 502	1,9	34 714	3,6		
	4	32 040	1,1	33 359	4,1	34 012	2	34 853	2,5	36 204	3,9		
1-4	127 858	1,7	132 196	3,4	135 247	2,3	138 089	2,1	141 725	2,6			
02 Alkoholhaltiga drycker och tobak <i>Alcoholic beverages and tobacco</i>	1	9 224	2,2	10 046	8,9	10 100	0,5	9 592	-5	9 514	-0,8	9 365	-1,6
	2	11 033	1,9	11 240	1,9	11 235	0	11 096	-1,2	10 917	-1,6	11 357	4
	3	11 305	8,2	11 863	4,9	11 615	-2,1	11 035	-5	11 193	1,4		
	4	11 227	5,3	11 318	0,8	11 041	-2,4	11 068	0,3	11 590	4,7		
1-4	42 789	4,4	44 467	3,9	43 991	-1,1	42 791	-2,7	43 214	1			
03 Beklädnadsartiklar och skor <i>Clothing and footwear</i>	1	13 658	4,3	12 949	-5,2	13 461	4	14 521	7,9	14 925	2,8	15 650	4,9
	2	13 930	2,6	13 845	-0,6	13 795	-0,4	14 571	5,6	15 793	8,4	16 812	6,5
	3	14 352	2,9	14 148	-1,4	15 093	6,7	16 192	7,3	16 952	4,7		
	4	15 190	1,9	15 274	0,6	15 636	2,4	16 439	5,1	17 326	5,4		
1-4	57 130	2,9	56 216	-1,6	57 985	3,1	61 723	6,4	64 996	5,3			
04 Bostad, elektricitet, gas och uppvärmning <i>Housing, water, electricity, gas and other fuel</i>	1	77 460	1,5	77 202	-0,3	78 472	1,6	78 162	-0,4	78 318	0,2	79 066	1
	2	72 417	1,1	72 447	0	73 256	1,1	73 281	0	73 899	0,8	74 033	0,2
	3	71 317	0,7	71 423	0,1	71 955	0,7	72 309	0,5	72 614	0,4		
	4	77 606	1,7	78 951	1,7	78 412	-0,7	78 176	-0,3	77 989	-0,2		
1-4	298 800	1,3	300 023	0,4	302 095	0,7	301 928	-0,1	302 820	0,3			
05 Möbler, hushållsartiklar och rutinunderhåll <i>Furnishings, household equipment and routine maintenance of the house</i>	1	11 677	2	11 927	2,1	12 094	1,4	12 843	6,2	13 817	7,6	15 605	12,9
	2	11 959	0,9	12 275	2,6	12 688	3,4	13 391	5,5	14 881	11,1	16 895	13,5
	3	12 696	2,1	12 739	0,3	13 419	5,3	14 438	7,6	16 039	11,1		
	4	14 735	0,5	15 389	4,4	16 037	4,2	17 199	7,3	19 224	11,8		
1-4	51 067	1,3	52 330	2,5	54 238	3,6	57 871	6,7	63 961	10,5			
06 Hälsa- och sjukvård <i>Health</i>	1	6 518	6,3	6 537	0,3	6 696	2,4	6 949	3,8	6 736	-3,1	7 192	6,8
	2	6 976	3,7	7 223	3,5	7 162	-0,8	7 292	1,8	7 605	4,3	7 627	0,3
	3	6 065	3,3	6 071	0,1	6 289	3,6	6 232	-0,9	6 411	2,9		
	4	7 352	8,4	7 433	1,1	7 644	2,8	7 802	2,1	7 900	1,2		
1-4	26 911	5,5	27 264	1,3	27 791	1,9	28 275	1,7	28 652	1,3			
07 Transporter <i>Transport</i>	1	30 954	-2,7	31 146	0,6	31 912	2,5	31 530	-1,2	31 028	-1,6	31 446	1,3
	2	38 252	-4,2	38 436	0,5	38 972	1,4	38 774	-0,5	39 691	2,4	40 308	1,6
	3	35 777	-1,1	36 278	1,4	36 812	1,5	35 964	-2,3	37 442	4,1		
	4	36 056	-1,8	36 509	1,3	36 042	-1,3	36 736	1,9	37 500	2,1		
1-4	141 039	-2,5	142 369	0,9	143 738	1	143 004	-0,5	145 661	1,9			
08 Kommunikation <i>Communications</i>	1	9 313	24,8	9 836	5,6	10 400	5,7	10 768	3,5	11 036	2,5	11 377	3,1
	2	8 379	17,3	9 038	7,9	9 594	6,2	10 052	4,8	10 538	4,8	11 007	4,4
	3	8 937	12,6	9 716	8,7	10 066	3,6	10 590	5,2	11 284	6,5		
	4	8 592	6,9	9 228	7,4	9 548	3,5	9 991	4,6	10 505	5,2		
1-4	35 221	15,2	37 818	7,4	39 608	4,7	41 401	4,5	43 363	4,7			
09 Fritid, underhållning och kultur <i>Recreation and culture</i>	1	31 407	4,8	31 385	-0,1	32 352	3,1	34 019	5,2	34 449	1,3	37 182	7,9
	2	32 102	3,5	32 582	1,5	33 918	4,1	35 276	4	37 387	6	40 411	8,1
	3	34 024	3,8	33 991	-0,1	35 420	4,2	37 146	4,9	39 902	7,4		
	4	31 329	-0,2	32 447	3,6	34 758	7,2	36 243	4,3	39 057	7,9		
1-4	128 862	3	130 405	1,2	136 448	4,6	142 684	4,6	150 795	5,7			
10 Utbildning <i>Education</i>	1	786	4,8	814	3,6	1571	93	1 610	2,5	1 647	2,3	1 670	1,4
	2	654	5,5	693	6	1348	94,5	1 378	2,2	1 407	2,1	1 430	1,7
	3	449	1,8	481	7,1	933	93,9	953	2,2	970	1,8		
	4	617	5,5	655	6,2	1267	93,5	1 294	2,2	1 321	2,1		
1-4	2 506	4,6	2 643	5,5	5 119	93,7	5 235	2,3	5 345	2,1			
11 Hotell, cafeer och restauranger <i>Restaurants and hotels</i>	1	12 397	3,8	12 239	-1,3	12 320	0,7	12 473	1,2	12 613	1,1	13 362	5,9
	2	13 503	3,2	13 502	0	13 461	-0,3	13 728	2	14 247	3,8	14 288	0,3
	3	14 034	1,6	14 132	0,7	14 183	0,4	14 158	-0,2	14 876	5,1		
	4	13 819	2,4	13 495	-2,3	13 284	-1,6	13 316	0,2	13 718	3		
1-4	53 753	2,7	53 368	-0,7	53 248	-0,2	53 675	0,8	55 454	3,3			
12 Övriga varor och tjänster <i>Miscellaneous goods and services</i>	1	24 128	-0,9	24 889	3,2	25 240	1,4	25 953	2,8	26 427	1,8	28 233	6,8
	2	25 302	0,1	26 462	4,6	25 264	-4,5	25 680	1,6	27 146	5,7	28 766	6
	3	23 847	-1	25 046	5	24 981	-0,3	25 056	0,3	26 302	5		
	4	26 980	-0,9	27 782	3	26 945	-3	27 667	2,7	28 946	4,6		
1-4	100 257	-0,7	104 179	3,9	102 430	-1,7	104 356	1,9	108 821	4,3			
Summa ändamålsfördelat <i>Total by purpose</i>	1	258 620	2,3	260 994	0,9	266 771	2,2	271 188	1,7	273 882	1	284 391	3,8
	2	268 184	1,3	272 014	1,4	276 278	1,6	280 594	1,6	289 679	3,2	300 584	3,8
	3	263 846	1,8	268 312	1,7	273 425	1,9	277 262	1,4	288 121	3,9		
	4	275 543	1,2	281 813	2,3	284 341	0,9	290 307	2,1	300 310	3,5		
1-4	1 066 193	1,6	1 083 133	1,6	1 100 815	1,6	1 119 351	1,7	1 151 992	2,9			

Hushållens konsumtionsutgifter på ändamål-*Household consumption expenditure by purpose*

	kv-q	Mnkr-million SEK											
		2001		2002		2003		2004		2005		2006	
		Mnkr	%	Mnkr	%	Mnkr	%	Mnkr	%	Mnkr	%	Mnkr	%
Fasta priser referensår 2000-constant prices reference year 2000													
Årlig utveckling i %-annual change in %													
Hushållens konsumtion i utlandet	1	10 852	-4,6	10 313	-5	8 990	-12,8	10 378	15,4	10 979	5,8	11 685	6,4
	2	11 264	-12,8	10 887	-3,3	9 890	-9,2	11 414	15,4	12 388	8,5	13 201	6,6
<i>Direct purchases abroad by residents</i>	3	11 757	-15,5	11 377	-3,2	11 545	1,5	12 330	6,8	12 849	4,2		
	4	9 458	-18,7	9 993	5,7	10 337	3,4	11 601	12,2	11 442	-1,4		
	1-4	43 331	-13,1	42 570	-1,8	40 762	-4,2	45 723	12,2	47 658	4,2		
Utländsk konsumtion i Sverige	1	-8 887	-15,6	-9 718	-9,4	-8 731	10,2	-8 873	-1,6	-10 416	-17,4	-12 509	-20,1
<i>Purchases by non-resident households in Sweden</i>	2	-10 789	-10,8	-11 571	-7,2	-11 104	4	-11 090	0,1	-13 293	-19,9	-15 724	-18,3
	3	-14 269	-19,9	-14 313	-0,3	-13 229	7,6	-13 922	-5,2	-16 736	-20,2		
	4	-10 542	-14,5	-9 533	9,6	-9 098	4,6	-10 777	-18,5	-12 444	-15,5		
	1-4	-44 487	-15,4	-45 135	-1,5	-42 162	6,6	-44 662	-5,9	-52 889	-18,4		
Hushållens totala konsumtionsutgifter	1	260 585	1,6	261 525	0,4	266 834	2	272 549	2,1	274 350	0,7	283 513	3,3
	2	268 659	0,3	271 274	1	274 906	1,3	280 827	2,2	288 732	2,8	298 056	3,2
<i>Total final consumption expenditures by households</i>	3	261 334	0	265 319	1,5	271 688	2,4	275 651	1,5	284 247	3,1		
	4	274 459	-0,1	282 308	2,9	285 641	1,2	291 259	2	299 451	2,8		
	1-4	1 065 037	0,4	1 080 426	1,4	1 099 069	1,7	1 120 286	1,9	1 146 780	2,4		
Hushållens ideella organisationer	1	8 179	-1,2	8 433	3,1	8 870	5,2	8 793	-0,9	8 876	0,9	9 061	2,1
<i>Non-profit institutions serving households</i>	2	10 191	2,4	10 405	2,1	10 700	2,8	10 605	-0,9	10 760	1,5	11 018	2,4
	3	8 352	-0,4	8 605	3	8 882	3,2	8 805	-0,9	8 922	1,3		
	4	9 554	2,3	9 724	1,8	9 919	2	9 881	-0,4	10 274	4		
	1-4	36 276	0,9	37 167	2,5	38 371	3,2	38 084	-0,7	38 832	2		
Total konsumtion	1	268 764	1,5	269 958	0,4	275 710	2,1	281 344	2	283 228	0,7	292 572	3,3
<i>Total consumption</i>	2	278 850	0,4	281 679	1	285 610	1,4	291 428	2	299 482	2,8	309 060	3,2
	3	269 686	0	273 924	1,6	280 572	2,4	284 453	1,4	293 158	3,1		
	4	284 013	-0,1	292 032	2,8	295 560	1,2	301 135	1,9	309 728	2,9		
	1-4	1 101 313	0,4	1 117 593	1,5	1 137 452	1,8	1 158 360	1,8	1 185 596	2,4		

Hushållens konsumtionsutgifter efter varaktighet-*Household consumption expenditure by durability*

Mnkr-million SEK

Löpande priser-*current prices*

	kv-q	2001 Mnkr	2002 Mnkr	2003 Mnkr	2004 Mnkr	2005 Mnkr	2006 Mnkr
1100 Varor <i>Goods</i>	1	128 086	132 456	141 386	144 359	146 616	155 721
	2	132 339	135 277	141 754	145 497	150 840	162 246
	3	125 953	129 244	134 917	137 934	145 541	
	4	144 206	151 579	154 626	159 282	167 616	
	1-4	530 584	548 556	572 683	587 072	610 613	
1110 Varaktiga varor <i>Durable goods</i>	1	23 108	23 187	24 297	25 324	25 255	27 223
	2	26 278	27 012	28 417	29 549	31 187	33 880
	3	23 998	24 363	25 918	26 798	29 360	
	4	26 932	28 443	29 372	31 149	33 627	
	1-4	100 316	103 005	108 004	112 820	119 429	
1111 Bilar <i>Motor cars</i>	1	9 228	8 667	9 252	9 342	8 856	8 991
	2	11 540	11 207	11 903	11 944	12 347	13 122
	3	9 307	9 055	9 538	9 361	10 566	
	4	9 734	10 080	10 032	10 735	11 396	
	1-4	39 809	39 009	40 725	41 382	43 165	
1112 Övriga varaktiga varor <i>Other durable goods</i>	1	13 880	14 520	15 045	15 982	16 399	18 232
	2	14 738	15 805	16 514	17 605	18 840	20 758
	3	14 691	15 308	16 380	17 437	18 794	
	4	17 198	18 363	19 340	20 414	22 231	
	1-4	60 507	63 996	67 279	71 438	76 264	
1120 Delvis varaktiga varor <i>Semi-durable goods</i>	1	23 055	23 183	24 445	25 502	26 032	28 024
	2	24 594	25 020	25 665	26 504	28 335	30 919
	3	24 532	24 370	25 976	27 053	28 714	
	4	28 775	29 178	29 777	30 981	33 010	
	1-4	100 956	101 751	105 863	110 040	116 091	
1130 Icke varaktiga varor <i>Non-durable goods</i>	1	81 923	86 086	92 644	93 533	95 329	100 474
	2	81 467	83 245	87 672	89 444	91 318	97 447
	3	77 423	80 511	83 023	84 083	87 467	
	4	88 499	93 958	95 477	97 152	100 979	
	1-4	329 312	343 800	358 816	364 212	375 093	
1131 Livsmedel <i>Food and beverages</i>	1	31 207	34 081	34 622	35 500	36 279	37 292
	2	34 739	36 444	38 092	38 782	38 852	41 192
	3	32 189	34 404	35 197	35 525	36 405	
	4	33 447	35 260	36 144	36 591	37 795	
	1-4	131 582	140 189	144 055	146 398	149 331	
1132 Övriga icke varaktiga varor <i>Other non-durable goods</i>	1	50 716	52 005	58 022	58 033	59 050	63 182
	2	46 728	46 801	49 580	50 662	52 466	56 255
	3	45 234	46 107	47 826	48 558	51 062	
	4	55 052	58 698	59 333	60 561	63 184	
	1-4	197 730	203 611	214 761	217 814	225 762	
1200 Tjänster <i>Services</i>	1	132 156	137 105	140 462	145 194	148 353	153 418
	2	141 139	146 284	148 430	154 308	161 272	166 042
	3	142 324	147 049	152 891	157 238	163 931	
	4	137 969	141 259	145 801	151 053	156 493	
	1-4	553 588	571 697	587 584	607 793	630 049	
1210 Bostad <i>Gross rents</i>	1	57 461	60 086	60 648	62 392	64 224	64 452
	2	61 439	64 330	65 546	68 271	70 250	71 068
	3	62 396	65 047	67 604	69 468	71 780	
	4	59 675	60 994	64 334	65 737	67 806	
	1-4	240 971	250 457	258 132	265 868	274 060	
1220 Övriga tjänster <i>Other services</i>	1	74 695	77 019	79 814	82 802	84 129	88 966
	2	79 700	81 954	82 884	86 037	91 022	94 974
	3	79 928	82 002	85 287	87 770	92 151	
	4	78 294	80 265	81 467	85 316	88 687	
	1-4	312 617	321 240	329 452	341 925	355 989	
Summa varaktighetsfördelat <i>Total by durability</i>	1	260 242	269 561	281 848	289 553	294 969	309 139
	2	273 478	281 561	290 184	299 805	312 112	328 288
	3	268 277	276 293	287 808	295 172	309 472	
	4	282 175	292 838	300 427	310 335	324 109	
	1-4	1 084 172	1 120 253	1 160 267	1 194 865	1 240 662	

Hushållens konsumtionsutgifter efter varaktighet-*Household consumption expenditure by durability*

Mnkr-million SEK

Löpande priser-current prices

	kv-q	2001 Mnkr	2002 Mnkr	2003 Mnkr	2004 Mnkr	2005 Mnkr	2006 Mnkr
Hushållens konsumtion i	1	11 652	11 649	10 102	11 390	12 105	13 371
utlandet	2	12 547	12 361	10 981	12 739	14 152	15 205
<i>Direct purchases abroad by</i>	3	13 475	12 897	12 842	13 720	15 049	
<i>residents</i>	4	10 924	11 209	11 305	12 681	13 723	
	1--4	48 598	48 116	45 230	50 530	55 029	
Utländsk konsumtion i Sverige	1	-8 887	-9 962	-9 181	-9 188	-11 014	-13 347
<i>Purchases by non-resident</i>	2	-11 101	-12 109	-11 663	-11 631	-14 247	-17 262
<i>households in Sweden</i>	3	-14 621	-14 954	-13 834	-14 593	-17 909	
	4	-10 980	-10 079	-9 594	-11 475	-13 517	
	1--4	-45 589	-47 104	-44 272	-46 887	-56 687	
Hushållens totala konsumtions-	1	263 007	271 248	282 769	291 755	296 060	309 163
utgifter	2	274 924	281 813	289 502	300 913	312 017	326 231
<i>Total final consumption</i>	3	267 131	274 236	286 816	294 299	306 612	
<i>expenditures by households</i>	4	282 119	293 968	302 138	311 541	324 315	
	1--4	1 087 181	1 121 265	1 161 225	1 198 508	1 239 004	
Hushållens ideella	1	8 287	8 842	9 479	9 719	9 969	10 388
organisationer	2	10 413	11 075	11 585	11 866	12 191	12 865
<i>Non-profit institutions serving</i>	3	8 521	9 136	9 564	9 778	10 070	
<i>households</i>	4	9 838	10 379	10 819	11 095	11 680	
	1--4	37 059	39 432	41 447	42 458	43 910	
Total konsumtion	1	271 294	280 090	292 248	301 474	306 029	319 551
<i>Total consumption</i>	2	285 337	292 888	301 087	312 779	324 208	339 096
	3	275 652	283 372	296 380	304 077	316 682	
	4	291 957	304 347	312 957	322 636	335 995	
	1--4	1 124 240	1 160 697	1 202 672	1 240 966	1 282 914	

Hushållens konsumtionsutgifter efter varaktighet-*Household consumption expenditure by durability*

		Mnkr-million SEK											
Fasta priser referensår 2000-constant prices reference year 2000		Årlig utveckling i %-annual change in %											
	kv-q	2001		2002		2003		2004		2005		2006	
		Mnkr	%	Mnkr	%	Mnkr	%	Mnkr	%	Mnkr	%	Mnkr	%
1100 Varor Goods	1	126 864	1,9	127 231	0,3	131 696	3,5	134 526	2,1	136 760	1,7	143 355	4,8
	2	128 850	0,4	130 487	1,3	134 930	3,4	137 959	2,2	143 749	4,2	151 836	5,6
	3	123 000	1,6	125 642	2,1	129 703	3,2	132 971	2,5	139 671	5,0		
	4	138 944	2,0	144 505	4,0	145 995	1,0	150 417	3,0	157 578	4,8		
	1--4	517 658	1,5	527 865	2,0	542 324	2,7	555 873	2,5	577 758	3,9		
1110 Varaktiga varor Durable goods	1	23 521	-1,2	23 603	0,3	25 044	6,1	26 717	6,7	27 589	3,3	30 769	11,5
	2	26 679	-6,0	27 291	2,3	28 979	6,2	30 759	6,1	33 549	9,1	37 142	10,7
	3	24 469	-1,3	24 814	1,4	26 993	8,8	28 889	7,0	32 833	13,7		
	4	27 565	-3,6	29 299	6,3	31 227	6,6	34 345	10,0	38 780	13,0		
	1--4	102 234	-3,2	105 007	2,7	112 243	6,9	120 710	7,5	132 751	10,0		
1111 Bilar Motor cars	1	9 434	-9,8	9 020	-4,4	9 515	5,5	9 457	-0,6	9 035	-4,5	9 162	1,4
	2	11 859	-16,5	11 448	-3,5	12 005	4,9	11 923	-0,7	12 401	4,0	13 132	5,9
	3	9 563	-11,7	9 204	-3,7	9 568	4,0	9 318	-2,6	10 504	12,7		
	4	10 115	-12,4	10 327	2,1	10 126	-1,9	10 748	6,2	11 455	6,4		
	1--4	40 971	-12,9	39 999	-2,4	41 214	3,0	41 446	0,6	43 395	4,7		
1112 Övriga varaktiga varor Other durable goods	1	14 087	5,5	14 571	3,4	15 515	6,5	17 262	11,3	18 618	7,9	21 803	17,1
	2	14 820	4,5	15 830	6,8	16 957	7,1	18 839	11,1	21 201	12,5	24 147	13,9
	3	14 906	6,8	15 605	4,7	17 419	11,6	19 615	12,6	22 390	14,1		
	4	17 450	2,3	18 968	8,7	21 086	11,2	23 614	12,0	27 457	16,4		
	1--4	61 263	4,6	64 974	6,1	70 977	9,2	79 330	11,8	89 666	13,0		
1120 Delvis varaktiga varor Semi-durable goods	1	23 579	3,7	23 166	-1,8	24 157	4,3	25 682	6,3	26 530	3,3	28 370	6,9
	2	23 923	2,5	24 193	1,1	24 628	1,8	25 814	4,8	28 069	8,7	30 365	8,2
	3	24 138	2,7	24 176	0,2	25 669	6,2	27 274	6,3	28 967	6,2		
	4	26 654	2,4	27 330	2,5	28 148	3,0	29 443	4,6	31 494	7,0		
	1--4	98 294	2,8	98 865	0,6	102 602	3,8	108 213	5,5	115 060	6,3		
1130 Icke varaktiga varor Non-durable goods	1	79 764	2,3	80 456	0,9	82 548	2,6	82 405	-0,2	83 038	0,8	85 093	2,5
	2	78 248	2,1	79 016	1,0	81 376	3,0	81 584	0,3	82 618	1,3	85 200	3,1
	3	74 393	2,2	76 640	3,0	77 138	0,6	77 080	-0,1	78 540	1,9		
	4	84 725	3,9	87 908	3,8	86 805	-1,3	87 137	0,4	88 422	1,5		
	1--4	317 130	2,7	324 020	2,2	327 867	1,2	328 206	0,1	332 618	1,3		
1131 Livsmedel Food and beverages	1	31 098	1,7	32 067	3,1	32 531	1,4	33 322	2,4	34 086	2,3	35 354	3,7
	2	33 677	2,2	34 306	1,9	35 826	4,4	36 412	1,6	36 721	0,8	38 735	5,5
	3	31 043	1,7	32 464	4,6	32 878	1,3	33 502	1,9	34 714	3,6		
	4	32 040	1,1	33 359	4,1	34 012	2,0	34 853	2,5	36 204	3,9		
	1--4	127 858	1,7	132 196	3,4	135 247	2,3	138 089	2,1	141 725	2,6		
1132 Övriga icke varaktiga varor Other non-durable goods	1	48 666	2,7	48 405	-0,5	50 028	3,4	49 152	-1,8	49 072	-0,2	49 917	1,7
	2	44 571	2,0	44 713	0,3	45 551	1,9	45 189	-0,8	45 905	1,6	46 555	1,4
	3	43 350	2,5	44 179	1,9	44 260	0,2	43 592	-1,5	43 868	0,6		
	4	52 685	5,7	54 551	3,6	52 807	-3,2	52 331	-0,9	52 328	0,0		
	1--4	189 272	3,3	191 848	1,4	192 646	0,4	190 264	-1,2	191 173	0,5		
1200 Tjänster Services	1	131 756	2,6	133 780	1,5	135 062	1,0	136 637	1,2	137 100	0,3	141 039	2,9
	2	139 334	2,2	141 529	1,6	141 333	-0,1	142 620	0,9	145 947	2,3	148 873	2,0
	3	140 846	2,0	142 663	1,3	143 709	0,7	144 290	0,4	148 497	2,9		
	4	136 599	0,3	137 265	0,5	138 301	0,8	139 828	1,1	142 704	2,1		
	1--4	548 535	1,8	555 237	1,2	558 405	0,6	563 375	0,9	574 248	1,9		
1210 Bostad Gross rents	1	57 844	0,5	58 857	1,8	58 838	0,0	59 393	0,9	59 903	0,9	59 860	-0,1
	2	61 106	0,6	61 808	1,1	62 124	0,5	62 624	0,8	62 994	0,6	63 476	0,8
	3	61 994	1,0	62 569	0,9	63 086	0,8	63 457	0,6	64 000	0,9		
	4	59 578	-0,2	59 401	-0,3	60 564	2,0	61 146	1,0	61 818	1,1		
	1--4	240 522	0,5	242 635	0,9	244 612	0,8	246 620	0,8	248 715	0,8		
1220 Övriga tjänster Other services	1	73 912	4,4	74 924	1,4	76 230	1,7	77 251	1,3	77 204	-0,1	81 204	5,2
	2	78 228	3,6	79 718	1,9	79 205	-0,6	79 992	1,0	82 946	3,7	85 395	3,0
	3	78 852	2,7	80 091	1,6	80 620	0,7	80 830	0,3	84 492	4,5		
	4	77 021	0,6	77 859	1,1	77 725	-0,2	78 670	1,2	80 874	2,8		
	1--4	308 013	2,8	312 592	1,5	313 780	0,4	316 743	0,9	325 516	2,8		
Summa varaktighetsfördelat Total by durability	1	258 620	2,3	260 994	0,9	266 771	2,2	271 188	1,7	273 882	1,0	284 391	3,8
	2	268 184	1,3	272 014	1,4	276 278	1,6	280 594	1,6	289 679	3,2	300 584	3,8
	3	263 846	1,8	268 312	1,7	273 425	1,9	277 262	1,4	288 121	3,9		
	4	275 543	1,2	281 813	2,3	284 341	0,9	290 307	2,1	300 310	3,5		
	1--4	1 066 193	1,6	1 083 133	1,6	1 100 815	1,6	1 119 351	1,7	1 151 992	2,9		

Hushållens konsumtionsutgifter efter varaktighet-*Household consumption expenditure by durability*

	kv-q	2001		2002		2003		2004		2005		2006	
		Mnkr	%	Mnkr	%	Mnkr	%	Mnkr	%	Mnkr	%	Mnkr	%
Fasta priser referensår 2000-constant prices reference year 2000													
Mnkr-million SEK													
Årlig utveckling i %-annual change in %													
Hushållens konsumtion i utlandet	1	10 852	-4,6	10 313	-5,0	8 990	-12,8	10 378	15,4	10 979	5,8	11 685	6,4
	2	11 264	-12,8	10 887	-3,3	9 890	-9,2	11 414	15,4	12 388	8,5	13 201	6,6
<i>Direct purchases abroad by residents</i>	3	11 757	-15,5	11 377	-3,2	11 545	1,5	12 330	6,8	12 849	4,2		
	4	9 458	-18,7	9 993	5,7	10 337	3,4	11 601	12,2	11 442	-1,4		
	1-4	43 331	-13,1	42 570	-1,8	40 762	-4,2	45 723	12,2	47 658	4,2		
Utländsk konsumtion i Sverige	1	-8 887	-15,6	-9 718	-9,4	-8 731	10,2	-8 873	-1,6	-10 416	-17,4	-12 509	-20,1
<i>Purchases by non-resident households in Sweden</i>	2	-10 789	-10,8	-11 571	-7,2	-11 104	4,0	-11 090	0,1	-13 293	-19,9	-15 724	-18,3
	3	-14 269	-19,9	-14 313	-0,3	-13 229	7,6	-13 922	-5,2	-16 736	-20,2		
	4	-10 542	-14,5	-9 533	9,6	-9 098	4,6	-10 777	-18,5	-12 444	-15,5		
	1-4	-44 487	-15,4	-45 135	-1,5	-42 162	6,6	-44 662	-5,9	-52 889	-18,4		
Hushållens totala konsumtionsutgifter	1	260 585	1,6	261 525	0,4	266 834	2,0	272 549	2,1	274 350	0,7	283 513	3,3
	2	268 659	0,3	271 274	1,0	274 906	1,3	280 827	2,2	288 732	2,8	298 056	3,2
<i>Total final consumption expenditures by households</i>	3	261 334	0,0	265 319	1,5	271 688	2,4	275 651	1,5	284 247	3,1		
	4	274 459	-0,1	282 308	2,9	285 641	1,2	291 259	2,0	299 451	2,8		
	1-4	1 065 037	0,4	1 080 426	1,4	1 099 069	1,7	1 120 286	1,9	1 146 780	2,4		
Hushållens ideella organisationer	1	8 179	-1,2	8 433	3,1	8 870	5,2	8 793	-0,9	8 876	0,9	9 061	2,1
<i>Non-profit institutions serving households</i>	2	10 191	2,4	10 405	2,1	10 700	2,8	10 605	-0,9	10 760	1,5	11 018	2,4
	3	8 352	-0,4	8 605	3,0	8 882	3,2	8 805	-0,9	8 922	1,3		
	4	9 554	2,3	9 724	1,8	9 919	2,0	9 881	-0,4	10 274	4,0		
	1-4	36 276	0,9	37 167	2,5	38 371	3,2	38 084	-0,7	38 832	2,0		
Total konsumtion	1	268 764	1,5	269 958	0,4	275 710	2,1	281 344	2,0	283 228	0,7	292 572	3,3
<i>Total consumption</i>	2	278 850	0,4	281 679	1,0	285 610	1,4	291 428	2,0	299 482	2,8	309 060	3,2
	3	269 686	0,0	273 924	1,6	280 572	2,4	284 453	1,4	293 158	3,1		
	4	284 013	-0,1	292 032	2,8	295 560	1,2	301 135	1,9	309 728	2,9		
	1-4	1 101 313	0,4	1 117 593	1,5	1 137 452	1,8	1 158 360	1,8	1 185 596	2,4		

Fasta bruttoinvesteringar-Gross fixed capital formation

		Mnkr-million SEK					
Löpande priser-current prices							
	kv-q	2001 Mnkr	2002 Mnkr	2003 Mnkr	2004 Mnkr	2005 Mnkr	2006 Mnkr
Fast bruttoinvestering i näringslivet och hushållens ideella organisationer	1	77 330	73 339	79 747	75 685	84 987	97 949
	2	88 220	89 754	85 461	90 972	101 745	112 356
Gross fixed capital formation by producers excluding government non-market producers	3	78 030	76 074	75 259	82 177	92 803	
	4	89 175	82 725	83 195	93 880	102 464	
	1-4	332 755	321 892	323 662	342 714	381 999	
01-05 Jordbruk, skogsbruk, fiske	1	1 833	2 143	2 432	2 499	2 564	2 800
	2	3 862	4 010	4 554	4 776	4 912	5 090
Agriculture, forestry, fishing	3	2 749	3 122	3 469	3 623	3 797	
	4	2 692	2 433	2 696	2 965	3 074	
	1-4	11 136	11 708	13 151	13 863	14 347	
10-14 Mineralutvinningsindustri	1	454	326	240	286	557	1 100
Mining and quarrying	2	598	839	607	618	1 204	2 172
	3	530	429	324	396	792	
	4	493	344	390	490	1 248	
	1-4	2 075	1 938	1 561	1 790	3 801	
15-37 Tillverkningsindustri	1	22 057	20 096	18 780	16 817	19 115	21 599
Manufacturing	2	20 247	17 699	17 793	17 611	19 147	18 968
	3	19 497	17 054	16 331	17 010	18 848	
	4	20 571	16 701	16 330	18 159	19 948	
	1-4	82 372	71 550	69 234	69 597	77 058	
40-41 El, gas, värme, vatten	1	3 364	3 466	3 727	3 589	4 021	5 587
Electricity, gas, water	2	4 060	4 281	4 393	4 321	6 160	7 985
	3	3 924	4 099	5 065	5 054	7 332	
	4	5 201	5 559	6 392	6 638	7 818	
	1-4	16 549	17 405	19 577	19 602	25 331	
45 Byggindustri	1	2 670	2 452	3 358	2 965	3 768	4 208
Construction	2	2 829	2 730	3 026	2 980	4 481	4 337
	3	2 175	2 364	2 646	2 615	3 065	
	4	2 033	2 172	2 402	2 854	3 438	
	1-4	9 707	9 718	11 432	11 414	14 752	
50-52 Parti- och detaljhandel	1	5 414	4 910	6 300	6 009	5 828	6 451
Wholesale and retail trade	2	7 147	6 141	6 533	6 795	7 340	7 628
	3	5 682	5 291	5 326	5 811	5 778	
	4	9 084	9 248	8 856	10 132	10 766	
	1-4	27 327	25 590	27 015	28 747	29 712	
55 Hotell och restaurang	1	945	780	856	934	969	1 067
Hotels and restaurants	2	1 171	965	1 032	1 172	1 238	1 353
	3	1 129	1 004	1 095	1 270	1 341	
	4	1 200	1 087	1 181	1 409	1 562	
	1-4	4 445	3 836	4 164	4 785	5 110	
60-63 Transportföretag	1	6 160	4 033	8 294	6 905	8 202	7 559
Transport	2	8 214	11 031	7 401	8 599	7 044	9 468
	3	7 287	6 872	6 409	6 944	7 503	
	4	10 304	7 611	8 175	7 539	7 388	
	1-4	31 965	29 547	30 279	29 987	30 137	
64 Post och teleföretag	1	4 395	4 274	4 049	3 109	3 231	4 239
Post, telecommunication	2	4 336	4 892	3 419	3 471	3 831	4 016
	3	4 400	4 725	3 010	3 264	3 160	
	4	6 659	5 172	3 859	5 034	4 293	
	1-4	19 790	19 063	14 337	14 878	14 515	
65-67 Kreditinstitut och försäkringsbolag	1	1 849	1 679	1 649	1 543	1 562	1 890
Financial intermediation	2	2 186	2 018	2 088	1 821	1 911	2 215
	3	1 704	1 477	1 771	1 608	1 681	
	4	2 224	1 859	2 263	2 031	2 290	
	1-4	7 963	7 033	7 771	7 003	7 444	
70.2 del Småhus, fritidshus	1	6 843	6 903	7 683	9 239	10 401	12 127
One- and two-family houses	2	8 192	8 358	9 229	10 877	12 112	13 242
	3	6 851	7 677	8 648	10 139	11 259	
	4	6 617	7 579	8 802	10 196	11 634	
	1-4	28 503	30 517	34 362	40 451	45 406	
70 övr Fastighetsförvaltning	1	8 542	9 885	9 370	9 371	11 187	13 074
Other real estate	2	11 585	12 395	12 241	13 081	15 532	19 486
	3	10 041	10 463	9 796	11 248	13 391	
	4	9 315	9 547	9 339	10 837	12 748	
	1-4	39 483	42 290	40 746	44 537	52 858	

Fasta bruttoinvesteringar-Gross fixed capital formation

		Mnkr-million SEK						
Löpande priser-current prices								
	kv-q	2001	2002	2003	2004	2005	2006	
		Mnkr	Mnkr	Mnkr	Mnkr	Mnkr	Mnkr	
71-74	Uthyrning, data och andra företagstjänster	1	8 101	7 742	8 272	7 850	8 397	10 254
	<i>Renting, computer and other business activities</i>	2	9 097	9 592	8 479	9 927	11 063	10 576
		3	7 700	7 111	6 892	8 563	9 206	
		4	8 095	8 358	7 511	10 509	10 064	
		1-4	32 993	32 803	31 154	36 849	38 730	
80-95	Utbildning, hälsovård, samhälls- & personliga tjänster	1	4 014	4 022	4 078	3 941	4 351	5 018
	<i>Education, health, community, personal service</i>	2	4 192	4 338	4 198	4 367	5 114	5 328
		3	3 728	3 899	3 890	4 095	4 725	
		4	4 172	4 361	4 302	4 743	5 223	
		1-4	16 106	16 620	16 468	17 146	19 413	
	Ofördelade	1	689	628	659	628	834	976
	<i>Unallocated</i>	2	504	465	468	556	656	492
		3	633	487	587	537	925	
		4	515	694	697	344	970	
		1-4	2 341	2 274	2 411	2 065	3 385	
	Offentliga fasta bruttoinvesteringar	1	11 126	12 248	13 418	13 350	12 986	14 458
	<i>Government gross fixed capital formation</i>	2	14 626	17 399	17 572	17 828	18 748	20 047
		3	15 480	15 959	15 575	16 083	16 909	
		4	21 630	24 569	22 616	23 782	23 987	
		1-4	62 862	70 175	69 181	71 043	72 630	
	Statliga myndigheter	1	5 668	5 890	7 123	7 540	6 941	8 013
	<i>Central government</i>	2	6 741	8 401	9 346	9 747	10 144	11 119
		3	7 766	7 906	7 855	8 770	8 766	
		4	10 277	12 336	10 786	12 686	11 921	
		1-4	30 452	34 533	35 110	38 743	37 772	
	Kommunala myndigheter	1	5 458	6 358	6 295	5 810	6 045	6 445
	<i>Local government</i>	2	7 885	8 998	8 226	8 081	8 604	8 928
		3	7 714	8 053	7 720	7 313	8 143	
		4	11 353	12 233	11 830	11 096	12 066	
		1-4	32 410	35 642	34 071	32 300	34 858	
	Totala fasta bruttoinvesteringar	1	88 456	85 587	93 165	89 035	97 973	112 407
	<i>Total gross fixed capital formation</i>	2	102 846	107 153	103 033	108 800	120 493	132 403
		3	93 510	92 033	90 834	98 260	109 712	
		4	110 805	107 294	105 811	117 662	126 451	
		1-4	395 617	392 067	392 843	413 757	454 629	
	Efter typ av investering:							
	By type of investment:							
	Jordbruk, skogsbruk och fiskeprodukter	1	155	118	166	167	173	173
	<i>Agriculture, forestry, fishing products</i>	2	1 035	989	1 207	1 208	1 241	1 257
		3	310	274	351	351	363	
		4	156	120	167	166	173	
		1-4	1 656	1 501	1 891	1 892	1 950	
	Maskiner och inventarier	1	33 344	31 854	32 390	28 494	31 721	38 551
	<i>Machinery and equipment</i>	2	35 670	35 070	32 785	33 432	39 587	40 580
		3	34 713	32 990	31 640	32 971	37 636	
		4	40 118	37 220	36 518	40 703	45 101	
		1-4	143 845	137 134	133 333	135 600	154 045	
	Transportmedel	1	7 712	6 437	11 759	10 403	12 365	12 348
	<i>Transport equipment</i>	2	9 900	12 640	10 128	11 587	10 549	13 334
		3	8 059	7 012	6 596	7 745	7 905	
		4	9 704	8 393	8 407	8 038	8 310	
		1-4	35 375	34 482	36 890	37 773	39 129	
	Bostäder	1	10 755	12 357	13 106	14 790	17 547	20 249
	<i>Dwellings</i>	2	11 608	13 147	14 082	16 409	19 238	22 530
		3	11 436	12 907	13 744	16 413	19 327	
		4	10 839	12 109	13 135	15 984	18 695	
		1-4	44 638	50 520	54 067	63 596	74 807	
	Övriga byggnader och anläggningar	1	20 127	19 803	20 948	20 553	21 265	24 820
	<i>Other buildings and constructions</i>	2	27 981	29 398	29 186	29 686	32 573	36 229
		3	24 504	25 559	24 881	25 754	28 085	
		4	34 118	35 218	32 988	35 750	36 399	
		1-4	106 730	109 978	108 003	111 743	118 322	
	Övriga investeringar	1	16 363	15 018	14 796	14 628	14 902	16 266
	<i>Other capital formation n.e.c.</i>	2	16 652	15 909	15 645	16 478	17 305	18 473
		3	14 488	13 291	13 622	15 026	16 396	
		4	15 870	14 234	14 596	17 021	17 773	
		1-4	63 373	58 452	58 659	63 153	66 376	

Fasta bruttoinvesteringar-Gross fixed capital formation

		Mnkr-million SEK											
		Årlig utveckling i %-annual change in %											
		Fasta priser referensår 2000-constant prices reference year 2000											
	kv-q	2001		2002		2003		2004		2005		2006	
		Mnkr	%	Mnkr	%	Mnkr	%	Mnkr	%	Mnkr	%	Mnkr	%
Fast bruttoinvestering i näringslivet och hushållens ideella organisationer	1	76 324	3,5	70 559	-7,6	77 233	9,5	74 431	-3,6	83 525	12,2	93 983	12,5
	2	86 307	-1,7	85 428	-1,0	82 498	-3,4	88 093	6,8	97 930	11,2	106 389	8,6
Gross fixed capital formation by producers excluding government non-market producers	3	75 248	-5,5	72 676	-3,4	73 077	0,6	79 769	9,2	89 072	11,7		
	4	86 254	-3,8	80 093	-7,1	81 772	2,1	92 178	12,7	98 769	7,1		
	1--4	324 133	-2,0	308 756	-4,7	314 580	1,9	334 471	6,3	369 296	10,4		
01-05 Jordbruk, skogsbruk, fiske	1	1 811	-6,4	2 057	13,6	2 303	12,0	2 336	1,4	2 327	-0,4	2 430	4,4
	2	3 785	6,5	3 767	-0,5	4 193	11,3	4 322	3,1	4 346	0,5	4 362	0,4
Agriculture, forestry, fishing	3	2 681	3,7	2 956	10,3	3 237	9,5	3 318	2,5	3 359	1,2		
	4	2 604	13,5	2 310	-11,3	2 541	10,0	2 725	7,2	2 723	-0,1		
	1--4	10 881	5,0	11 090	1,9	12 274	10,7	12 701	3,5	12 755	0,4		
10-14 Mineralutvinningsindustri	1	443	-14,3	304	-31,5	225	-25,9	269	19,7	517	92,0	984	90,2
Mining and quarrying	2	577	-15,6	784	35,8	564	-28,0	564	0,0	1 082	91,9	1 898	75,4
	3	507	-22,2	400	-21,0	305	-23,8	368	20,7	718	95,2		
	4	465	-19,7	321	-30,9	367	13,8	457	24,7	1 127	146,9		
	1--4	1 992	-18,1	1 809	-9,2	1 461	-19,2	1 658	13,5	3 444	107,7		
15-37 Tillverkningsindustri	1	21 820	10,9	19 332	-11,4	18 377	-4,9	16 827	-8,4	19 150	13,8	21 168	10,5
Manufacturing	2	19 851	1,6	16 969	-14,5	17 473	3,0	17 369	-0,6	18 846	8,5	18 604	-1,3
	3	18 856	-0,5	16 430	-12,9	16 172	-1,6	16 866	4,3	18 594	10,2		
	4	19 853	-0,9	16 115	-18,8	16 191	0,4	17 973	10,9	19 437	8,2		
	1--4	80 380	2,8	68 846	-14,3	68 213	-0,9	69 035	1,2	76 027	10,1		
40-41 El, gas, värme, vatten	1	3 287	-4,1	3 325	1,1	3 498	5,2	3 373	-3,6	3 651	8,2	4 792	31,2
Electricity, gas, water	2	3 927	-8,8	4 070	3,7	4 112	1,0	3 986	-3,1	5 479	37,5	6 800	24,1
	3	3 752	-9,5	3 881	3,4	4 745	22,3	4 597	-3,1	6 419	39,6		
	4	4 949	-7,0	5 264	6,4	6 008	14,1	6 012	0,1	6 711	11,7		
	1--4	15 915	-7,5	16 540	3,9	18 363	11,0	17 968	-2,2	22 260	23,9		
45 Byggindustri	1	2 628	-7,0	2 310	-12,1	3 138	35,8	2 742	-12,6	3 399	23,9	3 726	9,6
Construction	2	2 768	-11,6	2 582	-6,7	2 824	9,4	2 743	-2,9	4 027	46,8	3 839	-4,7
	3	2 107	-20,9	2 224	5,6	2 464	10,8	2 395	-2,8	2 748	14,7		
	4	1 942	-22,4	2 037	4,9	2 241	10,0	2 610	16,5	3 064	17,4		
	1--4	9 445	-15,1	9 153	-3,1	10 667	16,5	10 490	-1,7	13 238	26,2		
50-52 Parti- och detaljhandel	1	5 506	-5,7	4 879	-11,4	6 427	31,7	6 325	-1,6	6 152	-2,7	6 698	8,9
Wholesale and retail trade	2	7 261	-2,1	6 154	-15,2	6 778	10,1	7 161	5,6	7 722	7,8	8 022	3,9
	3	5 677	-15,4	5 315	-6,4	5 534	4,1	6 091	10,1	6 030	-1,0		
	4	9 122	-5,1	9 471	3,9	9 396	-0,9	10 829	15,4	11 330	4,7		
	1--4	27 566	-6,8	25 819	-6,3	28 135	9,0	30 406	8,1	31 234	2,7		
55 Hotell och restaurang	1	952	7,1	761	-20,0	850	11,7	940	10,6	975	3,7	1 055	8,2
Hotels and restaurants	2	1 171	4,6	941	-19,6	1 032	9,7	1 175	13,9	1 237	5,3	1 341	8,4
	3	1 111	-2,3	980	-11,8	1 089	11,2	1 256	15,3	1 316	4,7		
	4	1 170	-10,1	1 066	-9,0	1 175	10,1	1 390	18,2	1 517	9,1		
	1--4	4 404	-1,0	3 748	-14,9	4 146	10,6	4 761	14,8	5 045	6,0		
60-63 Transportföretag	1	6 189	-21,1	4 112	-33,6	8 629	109,9	7 478	-13,3	8 888	18,9	8 041	-9,5
Transport	2	8 190	-28,3	10 589	29,3	7 330	-30,8	8 721	19,0	7 079	-18,8	9 456	33,6
	3	7 093	-21,9	6 662	-6,1	6 490	-2,6	7 004	7,9	7 515	7,3		
	4	10 069	-7,6	7 431	-25,9	7 909	10,0	7 310	-8,0	6 961	-3,3		
	1--4	31 541	-19,6	28 794	-8,7	30 358	5,4	30 513	0,5	30 443	-0,2		
64 Post och teleföretag	1	4 459	29,7	4 282	-4,0	4 082	-4,7	3 067	-24,9	3 207	4,6	4 152	29,5
Post, telecommunication	2	4 390	26,1	4 886	11,3	3 440	-29,6	3 410	-0,9	3 782	10,9	3 944	4,3
	3	4 399	-0,4	4 715	7,2	3 023	-35,9	3 253	7,6	3 105	-4,5		
	4	6 629	-0,2	5 168	-22,0	3 874	-25,1	5 001	29,0	4 202	-15,9		
	1--4	19 877	10,6	19 051	-4,2	14 419	-24,3	14 731	2,2	14 296	-3,0		
65-67 Kreditinstitut och försäkringsbolag	1	1 856	-0,4	1 640	-11,6	1 684	2,7	1 671	-0,7	1 728	3,4	2 075	20,1
Financial intermediation	2	2 217	1,3	2 000	-9,8	2 248	12,4	2 046	-9,0	2 164	5,8	2 572	18,9
	3	1 679	-8,5	1 471	-12,4	1 889	28,4	1 769	-6,3	1 866	5,5		
	4	2 285	3,8	1 945	-14,9	2 564	32,2	2 390	-6,9	2 694	13,0		
	1--4	8 037	-0,6	7 056	-12,2	8 385	18,8	7 876	-6,1	8 452	7,3		
70.2 del Småhus, fritidshus	1	6 408	10,0	6 411	0,0	6 917	7,9	8 192	18,4	9 043	10,4	10 181	12,6
One- and two-family houses	2	7 507	3,5	7 467	-0,5	8 179	9,5	9 427	15,3	10 225	8,5	10 729	4,9
	3	6 296	-6,0	6 933	10,1	7 759	11,9	8 937	15,2	9 649	8,0		
	4	6 065	-10,8	6 947	14,6	7 946	14,4	8 985	13,1	9 977	11,1		
	1--4	26 276	-1,1	27 758	5,6	30 801	11,0	35 541	15,4	38 894	9,4		
70 övr Fastighetsförvaltning	1	8 128	13,9	8 907	9,6	8 207	-7,9	8 189	-0,2	9 890	20,8	11 166	12,9
Other real estate	2	10 814	19,1	11 055	2,2	10 683	-3,4	11 379	6,5	13 565	19,2	16 313	20,3
	3	9 204	18,5	9 237	0,4	8 517	-7,8	9 867	15,9	11 657	18,1		
	4	8 456	18,6	8 438	-0,2	8 115	-3,8	9 567	17,8	11 041	15,4		
	1--4	36 602	17,6	37 637	2,8	35 522	-5,6	39 002	9,8	46 153	18,3		

Fasta bruttoinvesteringar-Gross fixed capital formation

Fasta priser referensår 2000-constant prices reference year 2000		Mnkr-million SEK											
		kv-q		2001		2002		2003		2004		2005	
		Artlig utveckling i %-annual change in %											
71-74 Uthyrning, data och andra företags tjänster <i>Renting, computer and other business activities</i>	1	8 176	2,8	7 637	-6,6	8 535	11,8	8 539	0,0	9 355	9,6	11 370	21,5
	2	9 218	-7,5	9 536	3,4	8 981	-5,8	10 910	21,5	12 332	13,0	12 035	-2,4
	3	7 639	-10,2	7 132	-6,6	7 343	3,0	9 387	27,8	10 197	8,6		
	4	8 099	-14,3	8 512	5,1	8 119	-4,7	11 655	43,6	11 165	-4,2		
1-4	33 132	-7,6	32 817	-1,0	32 978	0,5	40 491	22,8	43 049	6,3			
80-95 Utbildning, hälsovård, samhälls- & personliga tjänster <i>Education, health, community, personal service</i>	1	3 993	3,2	3 890	-2,6	4 023	3,4	3 969	-1,3	4 433	11,7	5 056	14,1
	2	4 148	-2,4	4 212	1,5	4 165	-1,1	4 362	4,7	5 154	18,2	5 384	4,5
	3	3 644	-6,7	3 822	4,9	3 890	1,8	4 107	5,6	4 742	15,5		
	4	4 058	-6,2	4 301	6,0	4 311	0,2	4 769	10,6	5 224	9,5		
1-4	15 843	-3,1	16 225	2,4	16 389	1,0	17 207	5,0	19 553	13,6			
Ofördelade <i>Unallocated</i>	1	668	-7,9	581	-13,1	585	0,6	532	-9,0	693	30,2	794	14,6
	2	483	18,4	426	-11,7	410	-3,7	469	14,3	543	15,7	398	-26,8
	3	603	0,7	444	-26,3	511	15,0	452	-11,5	763	68,7		
	4	488	-8,4	632	29,4	606	-4,1	294	-51,7	810	177,0		
1-4	2 242	-1,0	2 083	-7,1	2 112	1,4	1 747	-17,3	2 809	60,8			
Offentliga fasta bruttoinvesteringar <i>Government gross fixed capital formation</i>	1	10 892	-6,4	11 609	6,6	12 503	7,7	12 341	-1,3	11 525	-6,6	12 384	7,4
	2	14 191	0,0	16 340	15,1	16 295	-0,3	16 055	-1,5	16 415	2,2	17 010	3,6
	3	14 937	12,5	15 047	0,7	14 461	-3,9	14 288	-1,2	14 721	3,0		
	4	20 774	8,8	23 102	11,2	21 055	-8,9	21 151	0,5	20 836	-1,5		
1-4	60 794	4,5	66 098	8,7	64 314	-2,7	63 835	-0,7	63 497	-0,5			
Statliga myndigheter <i>Central government</i>	1	5 532	-10,2	5 621	1,6	6 706	19,3	7 066	5,4	6 112	-13,5	6 755	10,5
	2	6 527	-9,8	7 929	21,5	8 767	10,6	8 795	0,3	8 807	0,1	9 264	5,2
	3	7 517	13,4	7 523	0,1	7 391	-1,7	7 741	4,7	7 556	-2,4		
	4	9 897	9,1	11 657	17,7	10 196	-12,6	11 192	9,8	10 219	-8,7		
1-4	29 473	1,3	32 730	11,1	33 060	1,0	34 794	5,2	32 694	-6,0			
Kommunala myndigheter <i>Local government</i>	1	5 360	-2,1	5 988	11,7	5 803	-3,1	5 292	-8,8	5 432	2,7	5 645	3,9
	2	7 664	10,4	8 411	9,7	7 537	-10,4	7 272	-3,5	7 621	4,8	7 755	1,8
	3	7 420	11,6	7 523	1,4	7 072	-6,0	6 561	-7,2	7 182	9,5		
	4	10 877	8,5	11 447	5,2	10 858	-5,1	9 982	-8,1	10 640	6,6		
1-4	31 321	7,7	33 369	6,5	31 270	-6,3	29 107	-6,9	30 875	6,1			
Totala fasta bruttoinvesteringar <i>Total gross fixed capital formation</i>	1	87 216	2,1	82 179	-5,8	89 744	9,2	86 792	-3,3	94 891	9,3	106 132	11,8
	2	100 498	-1,5	101 786	1,3	98 818	-2,9	104 126	5,4	114 223	9,7	123 197	7,9
	3	90 185	-2,9	87 724	-2,7	87 532	-0,2	94 000	7,4	103 643	10,3		
	4	107 028	-1,5	103 214	-3,6	102 804	-0,4	113 222	10,1	119 357	5,4		
1-4	384 927	-1,0	374 903	-2,6	378 898	1,1	398 140	5,1	432 114	8,5			
Efter typ av investering:													
By type of investment:													
Jordbruk, skogsbruk och fiskeprodukter <i>Agriculture, forestry, fishing products</i>	1												
	2	155	50,5	120	-22,4	164	36,4	164	0,0	164	0,0	159	-2,9
	3	1 020	2,2	893	-12,5	1 046	17,1	1 042	-0,4	1 067	2,4	1 076	0,9
	4	307	17,6	258	-15,8	317	22,9	317	0,0	321	1,1		
1-4	154	54,0	118	-23,7	161	39,5	154	-4,2	156	1,2			
	1 636	11,9	1 389	-15,1	1 688	21,5	1 677	-0,6	1 708	1,8			
Maskiner och inventarier <i>Machinery and equipment</i>	1	34 101	5,3	32 010	-6,1	34 307	7,2	31 908	-7,0	36 137	13,3	43 270	19,7
	2	36 345	1,0	35 630	-2,0	35 415	-0,6	37 388	5,6	44 959	20,2	46 093	2,5
	3	34 791	-5,6	33 642	-3,3	34 132	1,5	36 331	6,4	41 621	14,6		
	4	40 518	-4,1	38 849	-4,1	40 184	3,4	45 816	14,0	50 154	9,5		
1-4	145 755	-1,2	140 131	-3,9	144 038	2,8	151 443	5,1	172 871	14,1			
Transportmedel <i>Transport</i>	1	7 749	-10,1	6 604	-14,8	11 857	79,5	10 427	-12,1	12 147	16,5	11 679	-3,9
	2	9 894	-21,7	12 346	24,8	9 749	-21,0	11 060	13,5	9 772	-11,6	12 015	23,0
	3	7 883	-20,9	6 874	-12,8	6 393	-7,0	7 251	13,4	7 182	-1,0		
	4	9 530	-8,1	8 316	-12,5	8 009	-0,8	7 490	-7,3	7 440	0,5		
1-4	35 056	-15,7	34 140	-2,6	36 008	5,5	36 228	0,6	36 541	0,9			
Bostäder <i>Dwellings</i>	1	10 039	8,2	11 142	11,0	11 426	2,6	12 917	13,0	15 382	19,1	17 198	11,8
	2	10 568	5,4	11 612	9,9	12 255	5,5	14 326	16,9	16 776	17,1	18 834	12,3
	3	10 269	2,7	11 354	10,6	12 020	5,9	14 424	20,0	16 828	16,7		
	4	9 691	0,7	10 709	10,5	11 515	7,5	14 135	22,8	16 226	14,8		
1-4	40 567	4,2	44 817	10,5	47 216	5,4	55 802	18,2	65 212	16,9			
Övriga byggnader och anläggningar <i>Other buildings and constructions</i>	1	19 546	3,5	18 548	-5,1	18 816	1,4	17 793	-5,4	17 637	-0,9	19 803	12,3
	2	26 780	4,1	26 996	0,8	25 803	-4,4	25 094	-2,7	26 642	6,2	28 511	7,0
	3	23 434	8,5	23 546	0,5	22 030	-6,4	21 738	-1,3	22 975	5,7		
	4	32 445	9,1	32 358	-0,3	29 169	-9,9	30 053	3,0	29 632	-1,4		
1-4	102 205	6,6	101 448	-0,7	95 818	-5,5	94 678	-1,2	96 886	2,3			
Övriga investeringar <i>Other capital formation n.e.c.</i>	1	15 626	-3,1	13 650	-12,6	13 544	-0,8	13 534	-0,1	13 693	1,2	14 679	7,2
	2	15 891	-4,3	14 317	-9,9	14 456	1,0	15 163	4,9	15 589	2,8	16 821	7,9
	3	13 501	-5,2	11 961	-11,4	12 534	4,8	13 807	10,2	14 897	7,9		
	4	14 690	-11,7	12 748	-13,2	13 533	6,2	15 559	15,0	16 118	3,6		
1-4	59 708	-6,1	52 676	-11,8	54 067	2,6	58 063	7,4	60 297	3,8			

Hushållens disponibla inkomster-*Disposable income of households*

Mnkr-million SEK

Löpande priser-current prices

		kv-q	2001	2002	2003	2004	2005	2006
			Mnkr	Mnkr	Mnkr	Mnkr	Mnkr	Mnkr
1	Egentliga löner <i>Wages and salaries</i>	1	227 836	237 403	244 302	250 843	258 022	271 246
		2	245 775	253 522	258 442	265 083	275 475	290 053
		3	243 500	250 626	257 898	263 078	273 548	
		4	242 162	248 690	253 602	260 424	274 632	
		1-4	959 273	990 241	1 014 244	1 039 428	1 081 677	
2	Kollektiva avgifter (Rad 8.2.1 + 8.2.4) <i>Employers' social contributions</i> (Row 8.2.1 + 8.2.4)	1	82 527	86 254	91 590	94 062	99 204	99 554
		2	88 226	90 260	94 535	100 055	102 819	101 940
		3	87 737	88 982	94 670	99 915	103 942	
		4	86 913	91 795	93 040	96 887	102 510	
		1-4	345 403	357 291	373 835	390 919	408 475	
3	Driftsöverskott egna hem <i>Operating surplus</i>	1	15 303	16 134	16 337	15 670	17 594	17 844
		2	15 245	16 411	16 422	15 896	17 863	17 823
		3	15 276	16 239	16 735	15 814	18 040	
		4	15 589	16 252	16 886	15 962	17 891	
		1-4	61 413	65 036	66 380	63 342	71 388	
4	Sammansatt förvärvsinkomst <i>Mixed income</i>	1	31 946	33 281	34 296	35 447	36 810	38 986
		2	33 277	34 667	35 725	36 925	38 344	39 648
		3	33 277	34 667	35 725	36 925	38 344	
		4	34 607	36 054	37 153	38 402	39 878	
		1-4	133 107	138 669	142 899	147 699	153 376	
5	Kapitalinkomster <i>Property income, receivable</i>	1	17 055	14 317	15 148	11 504	12 139	13 243
		2	39 427	34 259	33 752	31 412	37 383	42 402
		3	17 059	14 371	12 880	10 721	11 334	
		4	19 314	15 022	13 476	10 528	11 825	
		1-4	92 855	77 969	75 256	64 165	72 681	
6	Kapitalutgifter <i>Property income, payable</i>	1	12 029	13 130	13 652	9 369	12 062	14 123
		2	12 258	13 680	13 079	9 066	11 798	15 847
		3	12 387	13 962	12 850	9 143	11 442	
		4	12 306	13 828	13 088	9 190	12 564	
		1-4	48 980	54 600	52 669	36 768	47 866	
7	Transfereringsinkomster <i>Current transfers, income</i>	1	123 986	126 840	137 068	142 626	144 667	149 229
		2	122 392	125 757	136 000	140 410	142 990	145 006
		3	122 262	124 911	134 358	139 065	140 350	
		4	127 909	128 402	137 344	140 529	143 326	
		1-4	496 549	505 910	544 770	562 630	571 333	
7.1	Sociala förmåner <i>Social benefits</i>	1	107 015	112 472	121 263	126 302	128 451	131 972
		2	106 039	112 266	121 152	124 914	127 547	129 795
		3	105 636	111 704	120 624	124 240	125 758	
		4	109 278	114 223	122 480	125 902	128 282	
		1-4	427 968	450 665	485 519	501 358	510 038	
7.2	Andra löpande transfereingar <i>Other current transfers</i>	1	16 971	14 368	15 805	16 324	16 216	17 257
		2	16 353	13 491	14 848	15 496	15 443	15 211
		3	16 626	13 207	13 734	14 825	14 592	
		4	18 631	14 179	14 864	14 627	15 044	
		1-4	68 581	55 245	59 251	61 272	61 295	
8	Transfereringsutgifter <i>Current transfers, expenditure</i>	1	209 308	204 451	219 598	225 704	237 222	242 834
		2	223 998	218 071	229 347	238 129	247 980	255 205
		3	216 206	209 099	223 841	233 186	242 816	
		4	220 018	218 067	223 719	233 076	245 291	
		1-4	869 530	849 688	896 505	930 095	973 309	
8.1	Inkomst- och förmögen- hetsskatter <i>Income- and property- taxes</i>	1	93 739	88 444	97 026	101 546	106 352	109 977
		2	100 771	96 409	103 054	108 017	112 679	119 850
		3	96 326	91 611	99 729	105 079	109 024	
		4	100 100	96 738	101 323	107 577	112 611	
		1-4	390 936	373 202	401 132	422 219	440 666	
8.2	Sociala avgifter <i>Social benefits</i>	1	107 984	108 868	115 104	116 393	121 870	123 067
		2	116 511	115 257	119 652	123 286	126 517	126 484
		3	113 564	111 614	117 530	121 988	126 539	
		4	113 309	114 652	116 125	119 060	125 202	
		1-4	451 368	450 391	468 411	480 727	500 128	
8.2.1	Arbetsgivares faktiska kollektiva avgifter <i>Employers' actual social contributions</i>	1	79 160	82 334	87 621	89 661	94 087	94 792
		2	84 512	86 046	89 796	95 652	98 250	96 822
		3	84 521	85 040	90 320	95 453	98 643	
		4	83 469	88 132	88 333	92 426	97 389	
		1-4	331 662	341 552	356 070	373 192	388 369	

Hushållens disponibla inkomster-*Disposable income of households*

Mnkr-million SEK

Löpande priser-current prices

		kv-q	2001 Mnkr	2002 Mnkr	2003 Mnkr	2004 Mnkr	2005 Mnkr	2006 Mnkr
8.2.2	Anställdas egenavgifter	1	23 868	20 966	21 508	20 646	20 901	21 691
	<i>Employees' social</i>	2	26 696	23 351	23 642	21 546	21 933	22 725
	<i>contributions</i>	3	24 160	20 986	21 384	20 388	20 832	
		4	24 809	21 212	21 608	20 488	20 926	
		1--4	99 533	86 515	88 142	83 068	84 592	
8.2.3	Egenföretagares och	1	1 589	1 648	2 006	1 685	1 765	1 822
	icke anställdas soc avg	2	1 589	1 646	1 475	1 685	1 765	1 819
	<i>Social contributions by</i>	3	1 667	1 646	1 476	1 685	1 765	
	<i>self- and non-employed</i>	4	1 587	1 645	1 477	1 685	1 766	
	<i>persons</i>	1--4	6 432	6 585	6 434	6 740	7 061	
8.2.4	Tillräknade sociala	1	3 367	3 920	3 969	4 401	5 117	4 762
	avgifter	2	3 714	4 214	4 739	4 403	4 569	5 118
	<i>Imputed social</i>	3	3 216	3 942	4 350	4 462	5 299	
	<i>contributions</i>	4	3 444	3 663	4 707	4 461	5 121	
		1--4	13 741	15 739	17 765	17 727	20 106	
8.3	Andra löpande	1	7 585	7 139	7 468	7 765	9 000	9 790
	transfereringar	2	6 716	6 405	6 641	6 826	8 784	8 871
	<i>Other curent transfers</i>	3	6 316	5 874	6 582	6 119	7 253	
		4	6 609	6 677	6 271	6 439	7 478	
		1--4	27 226	26 095	26 962	27 149	32 515	
9	Disponibel inkomst	1	277 316	296 648	305 491	315 079	319 152	333 145
	<i>Disposable income</i>	2	308 086	323 125	332 450	342 586	355 096	365 820
		3	290 518	306 735	315 575	323 189	331 300	
		4	294 170	304 320	314 694	320 466	332 207	
		1--4	1 170 090	1 230 828	1 268 210	1 301 320	1 337 755	
10	Justering för sparande i	1	13 082	10 118	12 148	12 669	12 848	14 278
	tjänstepensioner	2	13 848	10 746	12 858	13 334	13 477	15 129
	<i>Adjustment for the change</i>	3	13 859	10 636	12 659	13 398	13 558	
	<i>in net equity of households</i>	4	14 252	11 707	13 912	13 490	13 844	
	<i>in pension funds reserves</i>	1--4	55 041	43 207	51 577	52 891	53 727	
11	Hushållens konsumtions-	1	271 294	280 090	292 248	301 474	306 029	319 551
	utgifter	2	285 337	292 888	301 087	312 779	324 208	339 096
	<i>Final consumption</i>	3	275 652	283 372	296 380	304 077	316 682	
	<i>expenditure of households</i>	4	291 957	304 347	312 957	322 636	335 995	
		1--4	1 124 240	1 160 697	1 202 672	1 240 966	1 282 914	
12	Sparande, inkl sparande i	1	19 104	26 676	25 391	26 274	25 971	27 872
	tjänstepensioner (9+10-11) *	2	36 597	40 983	44 221	43 141	44 365	41 853
	<i>Saving, incl change in</i>	3	28 725	33 999	31 854	32 510	28 176	
	<i>pension funds reserves</i>	4	16 465	11 680	15 649	11 320	10 056	
	<i>(9+10-11) *</i>	1--4	100 891	113 338	117 115	113 245	108 568	
13	Sparkvot (12*100/(9+10))	1--4	8,2	8,9	8,9	8,4	7,8	
	<i>Saving ratio (12*100/(9+10))</i>							

Reala värden, referensår 2000 - *Real values, reference year 2000*

14	Disponibel inkomst **	1	274 730	285 917	288 204	294 041	295 373	305 018
	<i>Disposable income **</i>	2	301 082	310 759	315 361	319 200	328 014	333 417
		3	284 230	296 508	298 743	302 332	306 690	
		4	286 186	291 936	297 128	299 123	306 200	
		1--4	1 146 228	1 185 120	1 199 436	1 214 696	1 236 277	

* Sparande enligt tidigare definition
 * *Saving according to earlier definition*

	Sparande, exkl i tjänste-	1	6 022	16 558	13 243	13 605	13 123	13 594
	pensioner	2	22 749	30 237	31 363	29 807	30 888	26 724
	<i>Saving, excl change in</i>	3	14 866	23 363	19 195	19 112	14 618	
	<i>pension funds reserves</i>	4	2 213	-27	1 737	-2 170	-3 788	
		1--4	45 850	70 131	65 538	60 354	54 841	

**BNP fördelad på inkomstkompener och sektorvis fördelning av inkomster, transfereringar och sparande
GDP by income components and distribution by sector of income, transfers and saving**

Miljoner kronor - Million SEK

	1998	1999	2000	2001
Totala ekonomin-Total economy				
1 BNP till marknadspris-GDP at market prices	1 987 242	2 096 363	2 217 290	2 288 351
2 Kapitalförslitning-Consumption of fixed capital	232 266	251 454	274 093	292 421
3 Löner och koll.avg.-Compensation of employees	1 073 361	1 110 978	1 223 529	1 307 428
4 Skatter på produktion-Taxes on production incl. imports	349 519	392 665	372 032	385 161
5 Subventioner-Subsidies	51 608	50 152	43 650	42 233
6 Driftöverskott/sammansatt förv.ink., netto-Operating surplus/ mixed income, net (1-2-3-4+5)	383 704	391 418	391 286	345 574
Företag inklusive ofördelade poster-Corporations including unallocated items				
1 Driftöverskott, netto-Operating surplus, net	211 449	218 429	199 798	155 713
2 Kapitalinkomst, netto-Property income, net	-38 605	-29 650	-47 515	-48 189
3 Primärinkomstsaldo-Balance of primary incomes (1+2)	172 844	188 779	152 283	107 524
4 Transfereringsnetto-Current transfers, net	-23 326	-44 881	-38 644	-20 708
5 Just. för hush:s sparande i tjänstepensioner-Adj. for the change in net equity of households in pension funds reserves	30 689	33 553	46 508	47 974
6 Sparande-Saving (3+4-5)	118 829	110 345	67 131	38 842
7 Kapitaltransf., netto-Capital transfers, net	2 961	-16 549	2 575	3 049
8 Fast bruttoinvestering-Gross fixed capital formation	230 065	256 568	285 502	283 939
9 Lagerinvestering-Changes in inventories	13 234	4 117	14 619	3 728
10 Kapitalförslitning-Consumption of fixed capital	155 719	170 056	185 852	198 141
11 Anskaffn. mark, netto-Acquisit. of non-prod. non-financial assets, net	18 690	3 742	3 923	2 558
12 Finansiellt sparande-Net lending (6+7-8-9+10-11)	15 520	-575	-48 486	-50 193
Den konsoliderade offentliga sektorn-General government				
1 Driftöverskott, netto-Operating surplus, net	-9	-1 329	-3 042	-4 659
2 Skatter på produktion-Taxes on production incl. imports	337 263	381 819	360 310	374 196
3 Subventioner-Subsidies	42 825	41 739	34 763	33 576
4 Kapitalinkomst, netto-Property income, net	-25 246	-26 152	-17 260	-13 300
5 Primärinkomstsaldo-Balance of primary incomes (1+2-3+4)	269 183	312 599	305 245	322 661
6 Transfereringsnetto-Current transfers, net	310 838	327 626	406 844	372 630
7 Disponibel inkomst-Disposable income (5+6)	580 021	640 225	712 089	695 291
8 Just. för hush:s sparande i tjänstepensioner-Adj. for the change in net equity of households in pension funds reserves	0	0	6 228	7 067
9 Konsumtionsutgift-Final consumption expenditure	542 889	571 808	584 828	614 620
10 Sparande-Saving (7-8-9)	37 132	68 417	121 033	73 604
11 Kapitaltransf., netto-Capital transfers, net	-1 961	-7 000	-3 342	-2 512
12 Fast bruttoinvestering-Gross fixed capital formation	62 277	66 472	63 648	69 258
13 Lagerinvestering-Changes in inventories	-43	-799	-114	46
14 Kapitalförslitning-Consumption of fixed capital	45 197	47 787	50 360	53 407
15 Anskaffn. mark, netto-Acquisit. of non-prod. non-financial assets, net	-19 822	-5 221	-5 976	-4 858
16 Finansiellt sparande-Net lending (10+11-12-13+14-15)	37 956	48 752	110 493	60 053
Hushållen och dess ideella organisationer-Households and non-profit institutions serving households				
1 Löner och koll.avg.-Compensation of employees	1 070 724	1 108 660	1 221 273	1 304 676
2 Driftöverskott, netto-Operating surplus, net	61 511	59 935	64 396	61 413
3 Sammansatt förv.ink. netto-Mixed income, net	110 753	114 383	130 134	133 107
4 Kapitalinkomst, netto-Property income, net	41 475	39 583	50 540	43 875
5 Primärinkomstsaldo-Balance of primary incomes (1+2+3+4)	1 284 463	1 322 561	1 466 343	1 543 071
6 Transfereringsnetto-Current transfers, net	-303 457	-303 017	-388 301	-372 981
7 Disponibel inkomst-Disposable income (5+6)	981 006	1 019 544	1 078 042	1 170 090
8 Just. för hush:s sparande i tjänstepensioner-Adj. for the change in net equity of households in pension funds reserves	30 689	33 553	52 736	55 041
9 Konsumtionsutgift-Final consumption expenditure	980 832	1 031 859	1 096 417	1 124 240
10 Sparande-Saving (7+8-9)	30 863	21 238	34 361	100 891
11 Kapitaltransf., netto-Capital transfers, net	-1 768	-1 642	-2 511	-2 044
12 Fast bruttoinvestering-Gross fixed capital formation	32 158	35 285	39 861	42 420
13 Lagerinvestering-Changes in inventories	2 002	1 840	1 555	1 842
14 Investering i värdeföremål-Investments in valuables	119	192	407	279
15 Kapitalförslitning-Consumption of fixed capital	31 350	33 611	37 881	40 873
16 Anskaffn. mark, netto-Acquisit. of non-prod. non-financial assets, net	1 132	1 479	2 053	2 300
17 Finansiellt sparande-Net lending (10+11-12-13+14-15)	25 034	14 411	25 855	92 879
Utlandstransaktioner för samtliga inhemska sektorer-External transactions				
1 Utrikessaldo för v o tj-External balance of goods and services	123 709	129 021	130 567	147 979
2 Löner, netto-Compensation of employees, net	-2 637	-2 318	-2 256	-2 752
3 Skatter på produktion-Taxes on production incl. imports	-12 256	-10 846	-11 722	-10 965
4 Subventioner-Subsidies	8 783	8 413	8 887	8 657
5 Kapitalinkomst, netto-Property income, net	-22 376	-16 219	-14 235	-17 614
6 Transfereringsnetto-Current transfers, net	-15 945	-20 272	-20 101	-21 059
7 Bytesbalans-Current external balance (1+2+3+4+5+6)	79 278	87 779	91 140	104 246
8 Kapitaltransf., netto-Capital transfers, net	-768	-25 191	-3 278	-1 507
9 Finansiellt sparande-Net lending (7+8)	78 510	62 588	87 862	102 739

BNP fördelad på inkomstkomponenter och sektorvis fördelning av inkomster, transfereringar och sparande
GDP by income components and distribution by sector of income, transfers and saving

Miljoner kronor - Million SEK

	2002	2003	2004	2005
Totala ekonomin-Total economy				
1 BNP till marknadspris-GDP at market prices	2 371 606	2 459 413	2 573 176	2 672 998
2 Kapitalförslitning-Consumption of fixed capital	302 276	301 622	310 922	327 588
3 Löner och koll.avg.-Compensation of employees	1 349 763	1 389 924	1 432 119	1 491 553
4 Skatter på produktion-Taxes on production incl. imports	407 723	426 887	441 232	462 606
5 Subventioner-Subsidies	45 875	43 074	44 860	51 512
6 Driftsöverskott/sammansatt förv.ink., netto-Operating surplus/ mixed income, net (1-2-3-4+5)	357 719	384 054	433 763	442 763
Företag inklusive ofördelade poster-Corporations including unallocated items				
1 Driftsöverskott, netto-Operating surplus, net	157 007	177 633	225 299	221 974
2 Kapitalinkomst, netto-Property income, net	-6 913	6 793	-38 237	-43 822
3 Primärinkomstsaldo-Balance of primary incomes (1+2)	150 094	184 426	187 062	178 152
4 Transfereringsnetto-Current transfers, net	-18 735	-7 662	-37 550	-48 814
5 Just. för hush:s sparande i tjänstepensioner-Adj. for the change in net equity of households in pension funds reserves	35 701	43 470	43 807	44 726
6 Sparande-Saving (3+4-5)	95 658	133 294	105 705	84 612
7 Kapitaltransf., netto-Capital transfers, net	3 114	5 790	5 228	12 255
8 Fast bruttoinvestering-Gross fixed capital formation	268 872	265 899	278 585	311 040
9 Lagerinvestering-Changes in inventories	-329	7 465	1 097	153
10 Kapitalförslitning-Consumption of fixed capital	204 609	202 411	208 087	219 814
11 Anskaffn. mark, netto-Acquisit. of non-prod. non-financial assets, net	486	939	1 847	3 218
12 Finansiellt sparande-Net lending (6+7-8-9+10-11)	34 352	67 192	37 491	2 270
Den konsoliderade offentliga sektorn-General government				
1 Driftsöverskott, netto-Operating surplus, net	-2 993	-2 858	-2 577	-3 975
2 Skatter på produktion-Taxes on production incl. imports	399 062	417 977	433 949	454 753
3 Subventioner-Subsidies	36 037	37 457	36 340	40 142
4 Kapitalinkomst, netto-Property income, net	-23 634	-1 477	6 180	10 120
5 Primärinkomstsaldo-Balance of primary incomes (1+2-3+4)	336 398	376 185	401 212	420 756
6 Transfereringsnetto-Current transfers, net	338 337	337 746	369 479	410 384
7 Disponibel inkomst-Disposable income (5+6)	674 735	713 931	770 691	831 140
8 Just. för hush:s sparande i tjänstepensioner-Adj. for the change in net equity of households in pension funds reserves	7 506	8 107	9 084	9 001
9 Konsumtionsutgift-Final consumption expenditure	658 154	691 692	704 845	727 685
10 Sparande-Saving (7-8-9)	9 075	14 132	56 762	94 454
11 Kapitaltransf., netto-Capital transfers, net	-2 301	-3 690	-2 042	-9 032
12 Fast bruttoinvestering-Gross fixed capital formation	76 104	75 069	77 574	79 681
13 Lagerinvestering-Changes in inventories	-112	-67	-124	147
14 Kapitalförslitning-Consumption of fixed capital	55 699	56 917	58 629	61 478
15 Anskaffn. mark, netto-Acquisit. of non-prod. non-financial assets, net	-2 672	-3 723	-5 230	-7 188
16 Finansiellt sparande-Net lending (10+11-12-13+14-15)	-10 847	-3 920	41 129	74 260
Hushållen och dess ideella organisationer-Households and non-profit institutions serving households				
1 Löner och koll.avg.-Compensation of employees	1 347 532	1 388 079	1 430 347	1 490 152
2 Driftsöverskott, netto-Operating surplus, net	65 036	66 380	63 342	71 388
3 Sammansatt förv.ink. netto-Mixed income, net	138 669	142 899	147 699	153 376
4 Kapitalinkomst, netto-Property income, net	23 369	22 587	27 397	24 815
5 Primärinkomstsaldo-Balance of primary incomes (1+2+3+4)	1 574 606	1 619 945	1 668 785	1 739 731
6 Transfereringsnetto-Current transfers, net	-343 778	-351 735	-367 465	-401 976
7 Disponibel inkomst-Disposable income (5+6)	1 230 828	1 268 210	1 301 320	1 337 755
8 Just. för hush:s sparande i tjänstepensioner-Adj. for the change in net equity of households in pension funds reserves	43 207	51 577	52 891	53 727
9 Konsumtionsutgift-Final consumption expenditure	1 160 697	1 202 672	1 240 966	1 282 914
10 Sparande-Saving (7+8-9)	113 338	117 115	113 245	108 568
11 Kapitaltransf., netto-Capital transfers, net	-2 320	-1 988	-2 339	-725
12 Fast bruttoinvestering-Gross fixed capital formation	47 091	51 875	57 598	63 908
13 Lagerinvestering-Changes in inventories	1 713	1 974	2 077	882
14 Investering i värdeföremål-Investments in valuables	386	510	604	454
15 Kapitalförslitning-Consumption of fixed capital	41 968	42 294	44 206	46 296
16 Anskaffn. mark, netto-Acquisit. of non-prod. non-financial assets, net	2 186	2 784	3 383	3 970
17 Finansiellt sparande-Net lending (10+11-12-13+14-15)	101 610	100 278	91 450	84 925
Utlandstransaktioner för samtliga inhemska sektorer-External transactions				
1 Utrikessaldo för v o tj-External balance of goods and services	159 030	162 324	209 954	206 134
2 Löner, netto-Compensation of employees, net	-2 231	-1 845	-1 772	-1 401
3 Skatter på produktion-Taxes on production incl. imports	-8 661	-8 910	-7 283	-7 853
4 Subventioner-Subsidies	9 838	5 617	8 520	11 370
5 Kapitalinkomst, netto-Property income, net	-7 178	27 903	-4 660	-8 887
6 Transfereringsnetto-Current transfers, net	-24 176	-21 651	-35 536	-40 406
7 Bytesbalans-Current external balance (1+2+3+4+5+6)	126 622	163 438	169 223	158 957
8 Kapitaltransf., netto-Capital transfers, net	-1 507	112	847	2 498
9 Finansiellt sparande-Net lending (7+8)	125 115	163 550	170 070	161 455

BNP från produktionssidan, kalenderkorrigerad-GDP: production approach, calendar adjusted

	kv-q	2001				2002				2003				2004				2005				2006			
		Mnkr	%	Mnkr	%	Mnkr	%	Mnkr	%	Mnkr	%	Mnkr	%	Mnkr	%	Mnkr	%	Mnkr	%	Mnkr	%				
Fasta priser referensår 2000-constant prices reference year 2000																									
Mnkr-million SEK																									
Arlig utveckling i %-annual change in %																									
BNP till marknadspris	1	553 652	2,7	565 405	2,1	575 312	1,8	593 645	3,2	606 601	2,2	632 001	4,2												
GDP at market prices	2	582 397	0,9	599 381	2,9	607 243	1,3	628 912	3,6	643 009	2,2	675 485	5,1												
	3	507 966	0,0	518 500	2,1	529 294	2,1	548 597	3,6	567 544	3,5														
	4	601 705	1,2	607 319	0,9	620 393	2,2	636 492	2,6	654 884	2,9														
Näringslivets bidrag till BNP	1	442 276	3,6	452 678	2,4	461 454	1,9	477 445	3,5	491 638	3,0	516 776	5,1												
Market producers and	2	471 181	0,9	487 038	3,4	494 429	1,5	514 040	4,0	528 439	2,8	560 381	6,0												
producers for own final use	3	420 577	0,0	429 810	2,2	439 702	2,3	458 554	4,3	477 526	4,1														
	4	484 327	1,1	490 763	1,3	503 418	2,6	519 673	3,2	536 604	3,3														
Produktskatter	1	68 833	2,5	69 889	1,5	71 746	2,7	73 980	3,1	74 712	1,0	79 155	5,9												
Taxes on products	2	72 436	1,6	74 331	2,6	75 873	2,1	77 072	1,6	80 006	3,8	83 696	4,6												
	3	70 239	1,9	71 879	2,3	73 086	1,7	74 486	1,9	78 048	4,8														
	4	79 421	3,0	81 961	3,2	82 647	0,8	84 126	1,8	87 515	4,0														
Produktsubventioner	1	2 909	0,2	3 076	5,7	2 792	-9,2	2 249	-19,4	2 411	7,2	2 198	-8,8												
Subsidies on products	2	2 988	9,1	2 751	-7,9	2 815	2,3	2 472	-12,2	2 496	1,0	3 651	46,3												
	3	2 694	-1,6	3 056	13,4	3 203	4,8	3 245	1,3	3 192	-1,6														
	4	3 280	-4,8	3 356	2,3	3 426	2,1	3 386	-1,2	3 487	3,0														
Restpost	1-4												
Discrepancy																									
Näringslivets förädlingsvärde till baspris	1	376 589	3,7	385 495	2,4	391 950	1,7	405 285	3,4	418 156	3,2	439 393	5,1												
Value added at basic prices, market producers	2	400 479	0,8	414 554	3,5	420 160	1,4	438 479	4,4	450 776	2,8	479 089	6,3												
	3	353 681	-0,4	361 909	2,3	370 662	2,4	388 247	4,7	403 626	4,0														
	4	408 002	0,6	411 997	1,0	424 206	3,0	439 914	3,7	453 557	3,1														
01-45 Varuproducenter	1	147 624	1,3	153 278	3,8	156 940	2,4	165 124	5,2	170 206	3,1	177 965	4,6												
Producers of goods	2	158 079	0,1	167 154	5,7	169 327	1,3	181 903	7,4	185 915	2,2	198 330	6,7												
	3	129 431	-2,8	134 567	4,0	137 639	2,3	150 525	9,4	154 898	2,9														
	4	158 090	1,1	160 272	1,4	163 542	2,0	173 366	6,0	176 403	1,8														
01-05 Jordbruk, skogsbruk, fiske	1	9 646	1,6	9 527	-1,2	9 465	-0,7	9 629	1,7	9 559	-0,7	9 307	-2,6												
Agriculture, forestry, fishing	2	9 574	4,0	9 688	1,2	9 788	1,0	9 956	1,7	9 119	-8,4	9 115	0,0												
	3	9 357	7,1	9 508	1,6	9 744	2,5	9 792	0,5	8 280	-15,4														
	4	9 570	5,2	10 504	9,8	10 193	-3,0	10 258	0,6	9 190	-10,4														
10-14 Mineralutvinningsindustri	1	959	-4,9	937	-2,3	1 049	12,0	1 065	1,5	1 187	11,5	1 162	-2,1												
Mining and quarrying	2	1 200	-3,1	1 243	3,6	1 316	5,9	1 399	6,3	1 466	4,8	1 551	5,8												
	3	1 056	-9,6	1 077	2,0	1 151	6,9	1 319	14,6	1 424	8,0														
	4	1 270	-10,8	1 385	9,1	1 565	13,0	1 640	4,8	1 693	3,2														
15-37 Tillverkningsindustri	1	103 668	-0,5	111 081	7,2	115 482	4,0	123 552	7,0	126 953	2,8	133 463	5,1												
Manufacturing	2	111 534	-2,1	120 622	8,1	123 876	2,7	136 578	10,3	138 989	1,8	148 581	6,9												
	3	91 910	-5,0	98 012	6,6	102 200	4,3	113 350	10,9	116 760	3,0														
	4	113 022	-0,3	114 863	1,6	120 670	5,1	128 896	6,8	131 895	2,3														
15-16 Livsmedels-, dryckesvaru- o tobaksindustri	1	7 623	0,1	8 131	6,7	8 449	3,9	8 548	1,2	8 360	-2,2	8 539	2,1												
Foodproduct, beverage and tobacco industry	2	8 662	1,0	8 855	2,2	8 814	-0,5	8 898	1,0	8 745	-1,7	9 005	3,0												
	3	8 279	1,1	8 396	1,4	8 092	-3,6	8 020	-0,9	8 102	1,0														
	4	9 145	2,9	8 720	-4,6	8 856	1,6	9 033	2,0	9 326	3,2														
20-22 Trävaru-, massa, pappers o grafisk ind	1	21 773	-0,8	21 185	-2,7	22 527	6,3	21 940	-2,6	22 797	3,9	23 733	4,1												
Ind for woodproducts pulp,paper,publishers	2	21 969	-1,1	22 129	0,7	22 843	3,2	23 739	3,9	23 498	-1,0	24 944	6,2												
	3	18 087	-7,6	19 303	6,7	20 259	5,0	20 734	2,3	20 885	0,7														
	4	21 476	-6,4	22 582	5,1	23 373	3,5	23 657	1,2	23 763	0,4														
23-25 Ind för petroleum, kemigummi- o plastprodukter	1	14 893	-3,6	18 464	24,0	19 011	3,0	19 916	4,8	19 625	-1,5	22 120	12,7												
Ind for petroleum, chemical, rubber, plastics	2	16 555	2,4	19 878	20,1	20 167	1,5	20 904	3,7	21 737	4,0	22 904	5,4												
	3	14 022	3,1	14 511	3,5	15 285	5,3	16 845	10,2	17 518	4,0														
	4	16 296	12,1	18 484	13,4	20 254	9,6	20 363	0,5	21 036	3,3														
28-35 Metall-, maskin- och transportmedelsindustri	1	48 153	0,5	51 625	7,2	53 524	3,7	61 572	15,0	64 852	5,3	66 970	3,3												
Ind for metal, machinery, transport equip	2	51 611	-4,8	56 873	10,2	59 434	4,5	71 182	19,8	73 246	2,9	78 780	7,6												
	3	41 392	-9,5	45 677	10,4	48 564	6,3	57 630	18,7	60 820	5,5														
	4	53 800	-2,5	51 941	-3,5	55 560	7,0	62 463	12,4	65 435	4,8														

BNP från produktionssidan, kalenderkorrigerad-GDP: production approach, calendar adjusted

		Mnkr-million SEK											
Fasta priser referensår 2000-constant prices reference year 2000		Arligt utveckling i %-annual change in %											
	kv-q	2001		2002		2003		2004		2005		2006	
		Mnkr	%	Mnkr	%	Mnkr	%	Mnkr	%	Mnkr	%	Mnkr	%
40-41 El, gas, värme, vatten <i>Electricity, gas, water</i>	1	15 368	7,1	14 558	-5,3	14 082	-3,3	14 177	0,7	14 314	1,0	14 649	2,3
	2	10 426	4,1	10 132	-2,8	9 645	-4,8	9 771	1,3	10 416	6,6	10 199	-2,1
	3	8 776	1,2	7 974	-9,1	7 575	-5,0	8 484	12,0	9 008	6,2		
	4	13 473	8,1	13 028	-3,3	12 387	-4,9	13 244	6,9	13 132	-0,8		
45 Bygginndustr <i>Construction</i>	1	18 396	9,3	17 738	-3,6	17 744	0,0	17 939	1,1	19 339	7,8	20 731	7,2
	2	24 934	7,2	25 471	2,2	24 959	-2,0	25 469	2,0	27 090	6,4	29 599	9,3
	3	18 363	2,8	18 282	-0,4	17 573	-3,9	18 397	4,7	19 960	8,5		
	4	20 554	2,8	20 328	-1,1	19 089	-6,1	19 961	4,6	21 158	6,0		
50-95 Tjänstproducenter <i>Producers of services</i>	1	228 801	5,4	232 463	1,6	235 325	1,2	240 389	2,2	248 591	3,4	262 016	5,4
	2	243 249	1,3	248 186	2,0	251 938	1,5	257 930	2,4	265 713	3,0	281 808	6,1
	3	223 913	1,1	226 854	1,3	232 468	2,5	237 445	2,1	248 270	4,6		
	4	250 024	0,4	251 774	0,7	260 645	3,5	266 180	2,1	276 593	3,9		
50-52 Parti- och detaljhandel <i>Wholesale and retail trade</i>	1	47 923	2,8	48 656	1,5	51 998	6,9	53 649	3,2	56 124	4,6	60 365	7,6
	2	54 102	0,1	55 019	1,7	58 342	6,0	60 535	3,8	63 057	4,2	66 842	6,0
	3	49 770	0,5	51 239	3,0	54 321	6,0	56 522	4,1	59 540	5,3		
	4	56 837	2,5	58 354	2,7	61 540	5,5	63 535	3,2	66 958	5,4		
55 Hotell och restaurang <i>Hotels and restaurants</i>	1	7 824	4,5	7 578	-3,1	7 462	-1,5	7 422	-0,5	7 723	4,1	8 143	5,4
	2	8 119	1,9	7 932	-2,3	7 690	-3,1	7 871	2,4	8 227	4,5	8 192	-0,4
	3	8 070	1,7	8 016	-0,7	7 911	-1,3	7 941	0,4	8 267	4,1		
	4	6 864	1,7	6 615	-3,6	6 481	-2,0	6 443	-0,6	6 696	3,9		
60-64 Transport och kommunikation <i>Transport and communication</i>	1	36 575	4,5	35 640	-2,6	36 145	1,4	37 161	2,8	37 701	1,5	38 765	2,8
	2	38 100	-0,3	38 615	1,4	38 634	0,0	40 041	3,6	39 937	-0,3	41 639	4,3
	3	34 577	-0,4	35 241	1,9	35 235	0,0	36 707	4,2	37 873	3,2		
	4	36 841	-4,8	38 710	5,1	38 894	0,5	39 706	2,1	41 333	4,1		
65-67 Kreditinstitut och försäkringsbolag <i>Financial intermediation</i>	1	20 433	4,2	22 069	8,0	20 483	-7,2	21 296	4,0	22 127	3,9	23 677	7,0
	2	20 653	-2,6	22 220	7,6	21 307	-4,1	21 727	2,0	22 357	2,9	25 124	12,4
	3	19 807	-1,1	20 368	2,8	20 305	-0,3	20 340	0,2	21 741	6,9		
	4	21 018	-2,8	21 942	4,4	22 189	1,1	22 796	2,7	24 307	6,6		
70-74 Fastigheter, företags-tjänster <i>Real estate, business activities</i>	1	97 830	6,2	98 712	0,9	99 088	0,4	100 926	1,9	104 528	3,6	109 617	4,9
	2	103 068	3,4	103 162	0,1	104 496	1,3	106 564	2,0	110 040	3,3	117 408	6,7
	3	92 618	1,9	91 185	-1,5	93 831	2,9	95 361	1,6	99 228	4,1		
	4	102 540	0,2	98 567	-3,9	102 671	4,2	105 893	3,1	108 347	2,3		
70 Fastighetsförvaltning <i>Real estate activities</i>	1	49 200	0,3	50 329	2,3	50 029	-0,6	50 987	1,9	51 309	0,6	51 783	0,9
	2	51 027	1,0	51 999	1,9	51 902	-0,2	52 452	1,1	53 148	1,3	53 881	1,4
	3	52 058	1,3	53 002	1,8	53 122	0,2	53 810	1,3	54 548	1,4		
	4	50 617	0,5	51 087	0,9	51 592	1,0	51 835	0,5	52 264	0,8		
71-74 Uthyrings- och företagserviceföretag <i>Renting and business service companies</i>	1	47 810	11,9	47 989	0,4	48 659	1,4	49 753	2,2	52 960	6,4	56 837	7,3
	2	52 867	6,0	51 694	-2,2	53 415	3,3	54 708	2,4	56 978	4,1	64 907	13,9
	3	40 579	2,7	38 278	-5,7	40 669	6,2	41 493	2,0	44 519	7,3		
	4	52 400	0,4	48 057	-8,3	51 620	7,4	54 048	4,7	56 040	3,7		
80-85 Utbildning, hälso- och sjukvård, omsorg <i>Education, health and social work</i>	1	8 234	15,0	8 787	6,7	9 260	5,4	9 220	-0,4	9 423	2,2	9 899	5,1
	2	9 403	6,8	10 700	13,8	10 919	2,0	10 675	-2,2	11 265	5,5	11 467	1,8
	3	10 089	5,3	11 415	13,1	11 692	2,4	11 297	-3,4	11 987	6,1		
	4	14 563	7,6	15 899	9,2	16 890	6,2	16 880	-0,1	17 483	3,6		
90-95 Samhälleliga och personliga tjänster <i>Community, social and personal service</i>	1	10 171	9,3	10 943	7,6	10 652	-2,7	10 731	0,7	11 032	2,8	11 723	6,3
	2	9 321	-1,5	10 003	7,3	9 676	-3,3	9 971	3,0	10 349	3,8	10 627	2,7
	3	9 236	1,3	9 887	7,0	9 710	-1,8	9 897	1,9	10 343	4,5		
	4	11 178	5,4	11 427	2,2	11 638	1,8	11 574	-0,5	12 169	5,1		
Förädlingsvärde i hushållens ideella organisationer <i>Value added, NPISH</i>	1	6 494	-0,7	6 626	2,0	6 868	3,7	6 836	-0,5	6 870	0,5	7 028	2,3
	2	8 024	3,0	8 148	1,5	8 260	1,4	8 221	-0,5	8 402	2,2	8 523	1,4
	3	6 653	0,1	6 820	2,5	6 959	2,0	6 911	-0,7	7 005	1,4		
	4	7 558	2,4	7 651	1,2	7 706	0,7	7 727	0,3	8 057	4,3		
Förädlingsvärde i offentliga myndigheter <i>Value added, government</i>	1	105 055	-0,5	106 364	1,2	107 297	0,9	109 636	2,2	109 161	-0,4	109 915	0,7
	2	103 649	0,7	104 751	1,1	105 296	0,5	107 557	2,1	107 098	-0,4	108 687	1,5
	3	80 189	-0,1	81 088	1,1	81 887	1,0	82 498	0,7	82 549	0,1		
	4	109 760	1,7	108 897	-0,8	109 395	0,5	109 244	-0,1	110 544	1,2		
Stat och socialförsäkring <i>Central government and social authorities</i>	1	27 998	0,1	28 174	0,6	28 838	2,4	29 224	1,3	28 876	-1,2	29 102	0,8
	2	27 760	-0,9	28 599	3,0	28 917	1,1	29 341	1,5	28 969	-1,3	29 014	0,2
	3	22 601	-1,4	23 362	3,4	23 493	0,6	23 529	0,2	23 345	-0,8		
	4	28 642	1,8	29 164	1,8	29 301	0,5	29 255	-0,2	29 437	0,6		
Kommuner <i>Local authorities</i>	1	77 070	-0,7	78 190	1,5	78 468	0,4	80 420	2,5	80 277	-0,2	80 825	0,7
	2	75 859	1,3	76 117	0,3	76 333	0,3	78 180	2,4	78 105	-0,1	79 618	1,9
	3	57 605	0,5	57 767	0,3	58 433	1,2	59 004	1,0	59 232	0,4		
	4	81 112	1,7	79 725	-1,7	80 085	0,5	80 001	-0,1	81 114	1,4		

Arbetade timmar fördelade på näringsgrenar, kalenderkorrigerad
Hours worked by kind of activity, calendar adjusted

	kv-q	2001		2002		2003		2004		2005		2006	
		10 000	%	10 000	%	10 000	%	10 000	%	10 000	%	10 000	%
Totalt antal arbetade timmar <i>Total hours worked</i>	1	179 937	1,8	178 238	-0,9	176 959	-0,7	175 801	-0,7	174 790	-0,6	177 948	1,8
	2	185 817	0,7	185 232	-0,3	181 828	-1,8	182 328	0,3	183 611	0,7	186 539	1,6
	3	148 401	0,2	146 566	-1,2	144 408	-1,5	144 304	-0,1	145 113	0,6		
	4	185 535	0,4	181 610	-2,1	180 307	-0,7	179 039	-0,7	181 477	1,4		
Näringslivet <i>Market producers and producers for own final use</i>	1	123 209	3,1	120 583	-2,1	118 545	-1,7	117 106	-1,2	116 721	-0,3	119 341	2,2
	2	130 722	0,8	129 399	-1,0	125 784	-2,8	125 856	0,1	127 221	1,1	129 571	1,8
	3	107 497	0,4	104 894	-2,4	102 360	-2,4	102 582	0,2	103 525	0,9		
	4	128 449	-0,3	125 271	-2,5	123 798	-1,2	123 120	-0,5	125 001	1,5		
01-45 Varuproducenter <i>Producers of goods</i>	1	52 554	3,1	50 838	-3,3	49 403	-2,8	48 795	-1,2	48 441	-0,7	48 562	0,2
	2	54 796	0,8	53 634	-2,1	51 831	-3,4	51 421	-0,8	51 475	0,1	51 814	0,7
	3	42 784	-0,2	41 316	-3,4	39 770	-3,7	40 106	0,8	39 561	-1,4		
	4	49 921	-0,9	48 311	-3,2	46 630	-3,5	46 686	0,1	46 318	-0,8		
01-05 Jordbruk, skogsbruk, fiske <i>Agriculture, forestry, fishing</i>	1	5 570	-7,6	5 829	4,6	5 552	-4,8	5 747	3,5	5 611	-2,4	5 359	-4,5
	2	6 405	-5,8	6 445	0,6	5 995	-7,0	6 005	0,2	5 827	-3,0	5 638	-3,2
	3	5 142	0,6	4 807	-6,5	4 513	-6,1	4 600	1,9	4 438	-3,5		
	4	5 050	-0,2	4 749	-6,0	4 333	-8,8	4 515	4,2	4 307	-4,6		
10-14 Mineralutvinningsindustri <i>Mining and quarrying</i>	1	343	-1,4	358	4,4	383	7,0	382	-0,3	407	6,5	427	4,9
	2	258	0,8	264	2,3	289	9,5	291	0,7	312	7,2	339	8,7
	3	284	2,9	280	-1,4	296	5,7	300	1,4	306	2,0		
	4	289	-4,9	304	5,2	298	-2,0	316	6,0	348	10,1		
15-37 Tillverkningsindustri <i>Manufacturing</i>	1	35 122	4,2	33 514	-4,6	32 713	-2,4	31 838	-2,7	31 169	-2,1	30 915	-0,8
	2	33 992	0,1	32 657	-3,9	31 731	-2,8	31 191	-1,7	30 726	-1,5	30 317	-1,3
	3	26 300	-1,4	25 394	-3,4	24 429	-3,8	24 522	0,4	23 878	-2,6		
	4	32 850	-2,3	31 771	-3,3	30 767	-3,2	30 592	-0,6	29 867	-2,4		
40-41 El, gas, värme, vatten <i>Electricity, gas, water</i>	1	1 354	-5,4	1 250	-7,7	1 361	8,9	1 385	1,8	1 518	9,6	1 538	1,3
	2	1 283	-3,3	1 290	0,5	1 350	4,7	1 369	1,4	1 485	8,5	1 422	-4,2
	3	1 069	-6,0	1 100	2,9	1 212	10,2	1 192	-1,7	1 218	2,2		
	4	1 522	-3,7	1 487	-2,3	1 602	7,7	1 664	3,9	1 626	-2,3		
45 Bygginndustri <i>Construction</i>	1	10 178	7,5	9 909	-2,6	9 407	-5,1	9 460	0,6	9 665	2,2	10 386	7,5
	2	12 846	6,8	12 947	0,8	12 334	-4,7	12 464	1,1	13 168	5,6	13 953	6,0
	3	10 200	3,4	10 064	-1,3	9 675	-3,9	9 847	1,8	10 087	2,4		
	4	10 157	3,9	9 947	-2,1	9 566	-3,8	9 659	1,0	10 243	6,0		
50-95 Tjänsteproducenter <i>Producers of services</i>	1	70 798	3,2	69 779	-1,4	69 193	-0,8	68 331	-1,2	68 378	0,1	70 858	3,6
	2	75 671	0,8	75 627	-0,1	73 842	-2,4	74 365	0,7	75 688	1,8	77 689	2,6
	3	64 587	0,7	63 377	-1,9	62 353	-1,6	62 252	-0,2	63 714	2,3		
	4	78 626	0,3	76 932	-2,2	77 151	0,3	76 350	-1,0	78 574	2,9		
50-52 Parti- och detaljhandel <i>Wholesale and retail trade</i>	1	22 533	1,1	22 006	-2,3	21 849	-0,7	21 875	0,1	21 886	0,1	22 393	2,3
	2	22 831	-1,2	22 748	-0,4	22 573	-0,8	22 827	1,1	23 115	1,3	23 479	1,6
	3	22 021	-1,1	21 591	-2,0	21 848	1,2	22 098	1,1	22 673	2,6		
	4	24 831	-1,3	24 225	-2,4	24 975	3,1	24 996	0,1	25 633	2,5		
55 Hotell och restaurang <i>Hotels and restaurants</i>	1	5 095	4,5	5 073	-0,4	5 254	3,6	5 264	0,2	5 214	-0,9	5 469	4,9
	2	4 960	1,8	4 980	0,4	4 942	-0,8	5 119	3,6	5 258	2,7	5 199	-1,1
	3	4 347	0,7	4 271	-1,7	4 197	-1,7	4 313	2,8	4 344	0,7		
	4	4 845	1,0	4 799	-0,9	4 940	2,9	5 018	1,6	5 095	1,5		
60-64 Transport och kommunikation <i>Transport and communication</i>	1	10 844	-3,1	10 392	-4,2	10 260	-1,3	9 989	-2,6	9 897	-0,9	10 098	2,0
	2	11 677	-5,2	11 632	-0,4	11 220	-3,5	10 968	-2,2	11 111	1,3	11 047	-0,6
	3	11 037	-1,3	10 628	-3,7	10 221	-3,8	9 958	-2,6	10 050	0,9		
	4	12 389	-3,7	12 130	-2,1	11 823	-2,5	11 409	-3,5	11 461	0,5		
65-67 Kreditinstitut och för- säkringsbolag <i>Financial intermediation</i>	1	3 553	-2,4	3 444	-3,1	3 261	-5,3	3 223	-1,2	3 220	-0,1	3 287	2,1
	2	3 788	-1,0	3 787	0,0	3 429	-9,5	3 434	0,1	3 430	-0,1	3 508	2,3
	3	2 712	-4,7	2 809	3,6	2 556	-9,0	2 493	-2,5	2 505	0,5		
	4	4 380	-3,6	4 379	0,0	4 084	-6,7	4 014	-1,7	3 980	-0,8		
70-74 Fastigheter, företags- tjänster <i>Real estate, business activities</i>	1	18 752	7,9	18 290	-2,5	17 926	-2,0	17 716	-1,2	17 752	0,2	18 843	6,1
	2	21 070	4,7	20 405	-3,2	19 652	-3,7	19 992	1,7	20 637	3,2	21 728	5,3
	3	16 026	4,7	14 927	-6,9	14 468	-3,1	14 561	0,6	15 262	4,8		
	4	21 411	3,5	19 976	-6,7	19 861	-0,6	20 072	1,1	21 296	6,1		
80-85 Utbildning, hälso- och sjukvård, omsorg <i>Education, health and social work</i>	1	4 954	13,2	5 374	8,5	5 432	1,1	5 211	-4,1	5 246	0,7	5 606	6,9
	2	5 037	5,7	5 680	12,8	5 582	-1,7	5 528	-1,0	5 760	4,2	5 949	3,3
	3	4 104	4,7	4 572	11,4	4 452	-2,6	4 290	-3,6	4 341	1,2		
	4	5 678	4,7	6 210	9,4	6 111	-1,6	5 797	-5,1	5 975	3,1		

Arbetade timmar fördelade på näringsgrenar, kalenderkorrigerad
Hours worked by kind of activity, calendar adjusted

	kv-q	2001		2002		2003		2004		2005		2006	
		10 000	%	10 000	%	10 000	%	10 000	%	10 000	%	10 000	%
90-95 Samhälleliga och personliga tjänster <i>Community, social and personal service</i>	1	5 120	4,4	5 142	0,4	5 157	0,3	5 062	-1,8	5 089	0,5	5 295	4,0
	2	5 971	2,8	6 124	2,6	6 147	0,4	6 283	2,2	6 306	0,4	6 325	0,3
	3	4 282	2,6	4 499	5,1	4 476	-0,5	4 382	-2,1	4 390	0,2		
	4	5 057	1,5	5 166	2,2	5 326	3,1	5 149	-3,3	5 250	2,0		
Hushållens ideella organisationer <i>NPISH</i>	1	4 769	-0,3	4 870	2,1	5 036	3,4	5 001	-0,7	5 039	0,8	5 150	2,2
	2	4 401	2,2	4 445	1,0	4 505	1,3	4 472	-0,7	4 560	2,0	4 633	1,6
	3	3 791	1,9	3 892	2,7	3 960	1,7	3 929	-0,8	3 987	1,5		
	4	4 025	1,8	4 074	1,2	4 106	0,8	4 105	0,0	4 282	4,3		
Offentliga myndigheter <i>Government</i>	1	51 961	-1,0	52 819	1,7	53 408	1,1	53 695	0,5	53 031	-1,2	53 442	0,8
	2	50 806	0,5	51 472	1,3	51 627	0,3	52 072	0,9	51 894	-0,3	52 447	1,1
	3	37 071	-0,3	37 734	1,8	38 062	0,9	37 765	-0,8	37 575	-0,5		
	4	53 024	1,8	52 273	-1,4	52 410	0,3	51 754	-1,3	52 137	0,7		
Stat och socialförsäkring <i>Central government and social authorities</i>	1	10 057	-0,7	9 959	-1,0	10 239	2,8	10 224	-0,1	9 987	-2,3	10 011	0,2
	2	10 161	-2,0	10 397	2,3	10 519	1,2	10 564	0,4	10 338	-2,1	10 234	-1,0
	3	7 496	-2,9	7 713	2,9	7 728	0,2	7 594	-1,7	7 436	-2,1		
	4	9 781	0,7	9 805	0,2	9 823	0,2	9 707	-1,2	9 707	0,0		
Kommuner <i>Local authorities</i>	1	41 903	-1,1	42 873	2,3	43 179	0,7	43 474	0,7	43 054	-1,0	43 504	1,0
	2	40 639	1,2	41 054	1,0	41 073	0,0	41 485	1,0	41 557	0,2	42 138	1,4
	3	29 574	0,4	30 031	1,5	30 344	1,0	30 177	-0,6	30 143	-0,1		
	4	43 248	2,1	42 464	-1,8	42 582	0,3	42 037	-1,3	42 418	0,9		

Försörjningsbalans säsongrensad-GDP: expenditure approach, seasonally adjusted

	kv-q	2001		2002		2003		2004		2005		2006	
		Mnkr	%	Mnkr	%	Mnkr	%	Mnkr	%	Mnkr	%	Mnkr	%
Fasta priser referensår 2000-constant prices reference year 2000													
Mnkr-million SEK													
Kvartalsutveckling i %-quarterly change in %													
BNP till marknadspris	1	558 979	0,1	568 511	0,5	577 239	0,5	595 668	1,1	609 314	0,4	635 144	1,4
GDP at market prices	2	558 531	-0,1	572 318	0,7	579 521	0,4	600 117	0,7	613 835	0,7	643 573	1,3
	3	560 698	0,4	573 229	0,2	583 937	0,8	603 341	0,5	620 849	1,1		
	4	565 562	0,9	574 553	0,2	589 309	0,9	607 074	0,6	626 645	0,9		
Import av varor och tjänster	1	224 385	0,7	215 449	1,2	218 113	2,2	228 540	0,5	243 913	-0,6	264 419	0,5
Import of goods and services	2	217 167	-3,2	209 318	-2,8	221 295	1,5	237 270	3,8	249 556	2,3	270 308	2,2
	3	210 147	-3,2	209 762	0,2	224 016	1,2	240 383	1,3	257 320	3,1		
	4	212 849	1,3	213 353	1,7	227 290	1,5	245 366	2,1	263 110	2,3		
Import av varor fob	1	167 187	1,2	160 235	3,1	166 242	4,1	175 136	2,1	187 834	0,5	202 347	0,6
Imports of goods fob	2	156 815	-6,2	152 887	-4,6	166 393	0,1	179 545	2,5	190 814	1,6	204 137	0,9
	3	149 575	-4,6	154 609	1,1	167 544	0,7	184 666	2,9	196 832	3,2		
	4	155 461	3,9	159 722	3,3	171 483	2,4	186 866	1,2	201 228	2,2		
Import av tjänster	1	59 025	1,0	57 033	-1,8	54 490	0,9	55 300	-0,4	57 911	0,0	64 053	3,8
Import of services	2	59 504	0,8	55 690	-2,4	54 199	-0,5	57 021	3,1	58 463	1,0	65 932	2,9
	3	59 148	-0,6	54 093	-2,9	55 754	2,9	55 965	-1,9	60 691	3,8		
	4	58 102	-1,8	54 000	-0,2	55 516	-0,4	57 901	3,5	61 737	1,7		
Summa tillgång	1	785 328	0,1	779 573	0,1	797 466	1,5	825 681	1,6	845 289	-0,8	903 245	1,5
Total resources	2	772 326	-1,7	787 690	1,0	797 917	0,1	835 871	1,2	873 279	3,3	908 842	0,6
	3	769 730	-0,3	780 633	-0,9	806 967	1,1	844 699	1,1	882 754	1,1		
	4	778 536	1,1	785 631	0,6	812 716	0,7	852 052	0,9	889 657	0,8		
Konsumtionsutgifter	1	421 998	0,1	427 060	0,6	433 690	0,1	440 599	0,5	444 880	0,4	456 232	0,6
Final consumption expenditure	2	421 908	0,0	429 837	0,7	434 888	0,3	440 909	0,1	447 975	0,7	459 307	0,7
	3	422 650	0,2	430 955	0,3	437 747	0,7	441 544	0,1	450 678	0,6		
	4	424 716	0,5	433 227	0,5	438 540	0,2	442 959	0,3	453 652	0,7		
Hushåll inklusive ideella organisationer	1	275 547	0,0	276 917	0,6	282 500	0,1	288 594	1,0	292 193	0,2	302 395	0,8
Household and NPISH	2	275 119	-0,2	278 789	0,7	283 333	0,3	288 536	0,0	295 629	1,2	304 618	0,7
	3	275 308	0,1	279 476	0,2	285 788	0,9	289 472	0,3	297 802	0,7		
	4	275 245	0,0	282 317	1,0	285 734	0,0	291 659	0,8	299 872	0,7		
Offentlig konsumtion	1	146 505	0,3	150 035	0,6	151 173	0,0	152 481	0,0	152 592	0,6	154 355	0,2
General government	2	146 786	0,2	151 066	0,7	151 450	0,2	152 193	-0,2	152 887	0,2	155 227	0,6
	3	147 431	0,4	151 068	0,0	152 455	0,7	151 905	-0,2	153 181	0,2		
	4	149 209	1,2	151 226	0,1	152 454	0,0	151 700	-0,1	154 080	0,6		
Statliga myndigheter	1	42 563	-1,2	43 477	0,8	44 539	0,8	44 412	-0,4	43 799	-0,3	43 503	-0,1
Central government	2	42 395	-0,4	43 982	1,2	44 519	0,0	44 393	0,0	43 459	-0,8	43 655	0,3
	3	42 490	0,2	44 098	0,3	44 691	0,4	44 110	-0,6	43 433	-0,1		
	4	43 147	1,5	44 187	0,2	44 607	-0,2	43 918	-0,4	43 534	0,2		
Kommunala myndigheter	1	103 920	0,9	106 496	0,5	106 762	-0,3	108 186	0,2	108 586	0,8	110 754	0,3
Local government	2	104 340	0,4	106 927	0,4	107 076	0,3	107 959	-0,2	109 280	0,6	111 363	0,5
	3	104 928	0,6	106 806	-0,1	107 878	0,7	108 047	0,1	109 567	0,3		
	4	106 006	1,0	107 043	0,2	107 998	0,1	107 758	-0,3	110 465	0,8		
Fast bruttoinvestering	1	97 978	0,0	92 407	-3,1	96 470	2,7	95 452	1,0	104 386	0,7	114 641	3,2
Gross fixed capital formation	2	95 915	-2,1	94 734	2,5	93 761	-2,8	98 435	3,1	107 195	2,7	116 527	1,6
	3	95 654	-0,3	93 808	-1,0	94 173	0,4	100 621	2,2	109 428	2,1		
	4	95 380	-0,3	93 953	0,2	94 495	0,3	103 633	3,0	111 104	1,5		
Lagerinvestering	1	8 184		398		796		-151		-501		-2 093	
Changes in inventories	2	3 840		-2 650		3 510		-1 721		1 699		-2 993	
	3	-2 383		1 119		820		1 152		-1 786			
	4	-3 699		1 793		3 037		1 600		-1 014			
Inhemsk slutlig användning*	1	524 904	1,1	522 104	0,4	531 885	0,5	536 447	0,2	550 146	0,5	565 067	0,6
Gross domestic final expenditure*	2	522 654	-0,4	521 990	0,0	532 754	0,2	539 429	0,6	555 904	1,0	575 830	1,9
	3	514 793	-1,5	524 541	0,5	533 632	0,2	542 713	0,6	557 794	0,3		
	4	520 080	1,0	529 411	0,9	535 237	0,3	547 344	0,9	561 437	0,7		

Försörjningsbalans säsongrensad-GDP: expenditure approach, sesonally adjusted

		Mnkr-million SEK											
		Kvartalsutveckling i %-quarterly change in %											
		2001		2002		2003		2004		2005		2006	
	kv-q	Mnkr	%	Mnkr	%	Mnkr	%	Mnkr	%	Mnkr	%	Mnkr	%
Export av varor och tjänster	1	258 970	-1,8	261 861	0,6	261 995	2,2	288 303	4,2	304 873	-0,9	337 855	1,8
<i>Export of goods and services</i>	2	253 378	-2,2	258 855	-1,1	268 282	2,4	301 751	4,7	312 237	2,4	341 061	0,9
	3	253 375	0,0	258 482	-0,1	274 013	2,1	298 928	-0,9	326 847	4,7		
	4	260 380	2,8	256 476	-0,8	276 592	0,9	307 553	2,9	331 869	1,5		
Export av varor fob	1	200 759	-3,0	201 376	0,7	205 259	2,1	222 507	3,8	233 696	-1,0	254 198	1,8
<i>Exports of goods fob</i>	2	195 335	-2,7	200 189	-0,6	208 439	1,5	234 132	5,2	239 429	2,5	255 607	0,6
	3	194 538	-0,4	200 356	0,1	214 215	2,8	230 096	-1,7	248 764	3,9		
	4	200 073	2,8	201 045	0,3	214 350	0,1	236 169	2,6	249 722	0,4		
Export av tjänster	1	58 175	0,9	60 299	-0,1	57 022	2,8	65 599	5,5	69 982	-1,0	83 361	1,9
<i>Export of services</i>	2	57 423	-1,3	59 314	-1,6	59 622	4,6	67 451	2,8	73 774	5,4	84 460	1,3
	3	58 934	2,6	57 547	-3,0	60 158	0,9	69 380	2,9	77 552	5,1		
	4	60 341	2,4	55 490	-3,6	62 184	3,4	70 680	1,9	81 808	5,5		
Summa användning	1	785 328	0,1	779 573	0,1	797 466	1,5	825 681	1,6	845 289	-0,8	903 245	1,5
<i>Total uses</i>	2	772 326	-1,7	787 690	1,0	797 917	0,1	835 871	1,2	873 279	3,3	908 842	0,6
	3	769 730	-0,3	780 633	-0,9	806 967	1,1	844 699	1,1	882 754	1,1		
	4	778 536	1,1	785 631	0,6	812 716	0,7	852 052	0,9	889 657	0,8		

* Inhemsk slutlig användning=konsumtionsutgifter+bruttoinvesteringar
Gross domestic final consumption=final consumption expenditures+gross capital formation

BNP från produktionssidan säsongrensad-GDP: production approach, seasonally adjusted

	kv-q	2001		2002		2003		2004		2005		2006	
		Mnkr	%	Mnkr	%	Mnkr	%	Mnkr	%	Mnkr	%	Mnkr	%
Fasta priser referensår 2000-constant prices reference year 2000													
Mnkr-million SEK													
Kvartalsutveckling i %-quarterly change in %													
BNP till marknadspris	1	558 979	0,1	568 511	0,5	577 239	0,5	595 668	1,1	609 314	0,4	635 144	1,4
GDP at market prices	2	558 531	-0,1	572 318	0,7	579 521	0,4	600 117	0,7	613 835	0,7	643 573	1,3
	3	560 698	0,4	573 229	0,2	583 937	0,8	603 341	0,5	620 849	1,1		
	4	565 562	0,9	574 553	0,2	589 309	0,9	607 074	0,6	626 645	0,9		
Näringslivets bidrag till BNP	1	452 764	0,1	461 332	0,7	469 267	0,5	486 007	1,1	500 288	0,5	525 654	1,7
Market producers and	2	451 961	-0,2	464 687	0,7	471 681	0,5	490 524	0,9	504 672	0,9	533 878	1,6
producers for own final use	3	454 071	0,5	465 610	0,2	475 573	0,8	494 160	0,7	511 273	1,3		
	4	457 931	0,9	467 005	0,3	480 551	1,0	498 036	0,8	517 088	1,1		
Produktskatter	1	72 210	1,0	73 749	0,6	75 327	0,1	77 055	0,9	78 462	0,6	82 579	1,3
Taxes on products	2	72 467	0,4	74 305	0,8	75 693	0,5	77 105	0,1	79 617	1,5	83 338	0,9
	3	72 912	0,6	74 747	0,6	75 987	0,4	77 472	0,5	80 665	1,3		
	4	73 339	0,6	75 259	0,7	76 345	0,5	78 031	0,7	81 536	1,1		
Produktsubventioner	1	2 949	-2,9	3 079	3,6	3 097	1,2	2 846	-4,7	2 919	1,5	2 832	-1,0
Subsidies on products	2	3 037	3,0	2 998	-2,6	3 117	0,6	2 844	-0,1	2 879	-1,4	4 175	47,4
	3	2 910	-4,2	3 095	3,2	3 035	-2,6	2 898	1,9	2 859	-0,7		
	4	2 973	2,2	3 061	-1,1	2 987	-1,6	2 876	-0,8	2 862	0,1		
Restpost	1-4
Discrepancy													
Näringslivets förädlingsvärde	1	383 689	-0,1	390 419	0,7	397 321	0,7	411 617	1,1	424 628	0,3	446 386	1,8
till baspris	2	382 194	-0,4	393 731	0,8	398 692	0,3	416 372	1,2	427 846	0,8	453 082	1,5
Value added at basic prices,	3	383 902	0,4	393 856	0,0	402 398	0,9	419 508	0,8	434 087	1,5		
market producers	4	387 577	1,0	394 534	0,2	406 980	1,1	423 372	0,9	438 563	1,0		
01-45 Varuproducenter	1	147 450	-0,8	151 782	1,0	154 984	0,3	163 920	2,8	169 575	-0,4	177 632	2,0
Producers of goods	2	147 180	-0,2	153 988	1,5	155 203	0,1	166 768	1,7	170 415	0,5	180 668	1,7
	3	147 322	0,1	154 082	0,1	156 674	0,9	169 201	1,5	172 604	1,3		
	4	150 347	2,1	154 458	0,2	159 488	1,8	170 313	0,7	174 182	0,9		
01-05 Jordbruk, skogsbruk,	1	9 441	3,2	9 622	1,8	9 703	-3,1	9 909	1,1	9 487	-2,6	8 970	0,3
fiske	2	9 368	-0,8	9 718	1,0	9 869	1,7	9 919	0,1	9 216	-2,9	8 961	-0,1
Agriculture, forestry,	3	9 602	2,5	9 639	-0,8	9 869	0,0	9 934	0,2	8 992	-2,4		
fishing	4	9 452	-1,6	10 017	3,9	9 803	-0,7	9 741	-1,9	8 941	-0,6		
10-14 Mineralutvinningsindustri	1	1 151	-3,6	1 117	2,5	1 249	5,2	1 296	-1,7	1 451	3,8	1 459	-0,1
Mining and quarrying	2	1 124	-2,3	1 159	3,8	1 243	-0,5	1 353	4,4	1 424	-1,9	1 498	2,7
	3	1 106	-1,6	1 167	0,7	1 251	0,6	1 390	2,7	1 456	2,2		
	4	1 090	-1,4	1 187	1,7	1 318	5,4	1 398	0,6	1 460	0,3		
15-37 Tillverkningsindustri	1	104 081	-2,9	109 447	2,1	113 450	1,6	122 351	3,0	126 742	-0,6	133 321	2,1
Manufacturing	2	104 167	0,1	111 129	1,5	113 717	0,2	125 231	2,4	127 490	0,6	135 778	1,8
	3	104 151	0,0	111 762	0,6	115 731	1,8	126 776	1,2	129 252	1,4		
	4	107 228	3,0	111 705	-0,1	118 743	2,6	127 490	0,6	130 610	1,1		
15-16 Livsmedels-, dryckes-	1	8 293	0,0	8 539	-0,4	8 565	1,3	8 654	1,0	8 562	-0,4	8 763	0,4
varu- o tobaksindustri	2	8 384	1,1	8 540	0,0	8 530	-0,4	8 651	0,0	8 583	0,2	8 819	0,6
Foodproduct, beverage	3	8 447	0,8	8 562	0,3	8 529	0,0	8 598	-0,6	8 660	0,9		
and tobacco industry	4	8 574	1,5	8 453	-1,3	8 572	0,5	8 597	0,0	8 731	0,8		
20-22 Trävaru-, massa,	1	21 314	-1,5	20 721	0,7	22 230	2,7	22 042	-1,5	22 748	0,3	23 450	1,7
pappers o grafisk ind	2	21 078	-1,1	21 149	2,1	21 886	-1,5	22 724	3,1	22 542	-0,9	23 759	1,3
Ind for woodproducts	3	20 518	-2,7	21 477	1,6	22 235	1,6	22 579	-0,6	22 897	1,6		
pulp,paper,publishers	4	20 569	0,2	21 636	0,7	22 383	0,7	22 679	0,4	23 068	0,7		
23-25 Ind för petroleum, kemi-	1	14 561	-0,7	17 561	7,9	18 225	0,3	19 367	0,2	19 268	-1,4	21 144	3,5
gummi- o plastprodukter	2	15 019	3,1	17 912	2,0	18 524	1,6	19 304	-0,3	19 944	3,5	21 202	0,3
Ind for petroleum,che-	3	15 857	5,6	17 646	-1,5	18 628	0,6	19 699	2,0	20 153	1,0		
mical, rubber, plastics	4	16 277	2,6	18 176	3,0	19 319	3,7	19 537	-0,8	20 420	1,3		
28-35 Metall-, maskin- och	1	48 692	-4,7	50 705	1,1	52 371	2,1	60 688	6,8	65 133	0,4	68 165	1,3
transportmedelsindustri	2	48 163	-1,1	51 578	1,7	52 841	0,9	63 006	3,8	65 303	0,3	70 056	2,8
Ind for metal, machi-	3	47 590	-1,2	52 164	1,1	54 562	3,3	64 116	1,8	66 497	1,8		
nery, transport equip	4	50 169	5,4	51 299	-1,7	56 826	4,1	64 860	1,2	67 320	1,2		
40-41 El, gas, värme, vatten	1	12 498	14,6	11 692	-1,9	11 218	-2,2	11 365	4,9	11 499	-1,7	11 833	2,2
Electricity, gas, water	2	11 766	-5,9	11 473	-1,9	10 987	-2,1	11 113	-2,2	11 757	2,2	11 540	-2,5
	3	11 747	-0,2	10 943	-4,6	10 543	-4,0	11 455	3,1	11 980	1,9		
	4	11 922	1,5	11 476	4,9	10 834	2,8	11 692	2,1	11 581	-3,3		

BNP från produktionssidan säsongrensad-GDP: production approach, seasonally adjusted

		Mnkr-million SEK												
		Kvartalsutveckling i %-quarterly change in %												
		Fasta priser referensår 2000-constant prices reference year 2000												
	kv-q	2001		2002		2003		2004		2005		2006		
		Mnkr	%	Mnkr	%	Mnkr	%	Mnkr	%	Mnkr	%	Mnkr	%	
45	Byggindustri Construction	1	20 588	3,4	20 191	-1,8	20 093	-1,7	20 099	2,1	21 383	1,8	23 036	2,2
		2	20 405	-0,9	20 641	2,2	19 865	-1,1	20 213	0,6	21 651	1,3	23 725	3,0
		3	20 425	0,1	20 397	-1,2	19 810	-0,3	20 586	1,8	22 134	2,2		
		4	20 567	0,7	20 435	0,2	19 682	-0,6	21 006	2,0	22 546	1,9		
50-95	Tjänsteproducenter Producers of services	1	236 542	0,1	239 408	0,9	242 377	1,3	247 929	0,0	255 459	0,7	269 250	2,0
		2	234 813	-0,7	239 894	0,2	243 408	0,4	249 552	0,7	257 718	0,9	273 282	1,5
		3	236 372	0,7	239 701	-0,1	245 573	0,9	250 719	0,5	262 049	1,7		
		4	237 342	0,4	239 364	-0,1	247 814	0,9	253 797	1,2	264 053	0,8		
50-52	Parti- och detaljhandel Wholesale and retail trade	1	52 009	1,4	52 371	-0,4	55 704	2,8	57 529	0,1	59 919	1,0	63 880	1,9
		2	51 883	-0,2	52 905	1,0	56 160	0,8	58 271	1,3	60 801	1,5	64 501	1,0
		3	51 990	0,2	53 617	1,3	56 755	1,1	58 760	0,8	61 854	1,7		
		4	52 596	1,2	54 202	1,1	57 461	1,2	59 298	0,9	62 704	1,4		
55	Hotell och restaurang Hotels and restaurants	1	7 722	1,6	7 578	-1,3	7 430	-0,4	7 377	-0,2	7 600	1,2	7 876	0,8
		2	7 705	-0,2	7 562	-0,2	7 361	-0,9	7 424	0,6	7 738	1,8	7 851	-0,3
		3	7 678	-0,4	7 522	-0,5	7 387	0,4	7 451	0,4	7 774	0,5		
		4	7 676	0,0	7 461	-0,8	7 394	0,1	7 508	0,8	7 815	0,5		
60-64	Transport och kommunikation Transport and communication	1	37 315	0,1	36 470	2,4	37 032	-1,0	38 076	1,3	38 679	0,9	39 798	-0,1
		2	36 545	-2,1	37 059	1,6	37 134	0,3	38 544	1,2	38 544	-0,3	40 231	1,1
		3	36 557	0,0	37 165	0,3	37 082	-0,1	38 509	-0,1	39 620	2,8		
		4	35 607	-2,6	37 424	0,7	37 588	1,4	38 330	-0,5	39 838	0,6		
65-67	Kreditinstitut och för- säkringsbolag Financial intermediation	1	20 468	-2,8	21 639	4,6	20 824	-2,7	21 448	1,2	22 065	0,9	23 776	1,6
		2	20 200	-1,3	21 794	0,7	20 893	0,3	21 504	0,3	22 364	1,4	24 179	1,7
		3	20 421	1,1	21 585	-1,0	21 106	1,0	21 572	0,3	23 010	2,9		
		4	20 689	1,3	21 396	-0,9	21 190	0,4	21 862	1,3	23 411	1,7		
70-74	Fastigheter, företags- tjänster Real estate, business activities	1	98 768	0,4	98 756	-0,2	99 155	3,2	101 109	0,7	104 013	0,3	109 283	2,0
		2	98 838	0,1	98 598	-0,2	99 620	0,5	101 714	0,6	104 719	0,7	111 084	1,6
		3	99 243	0,4	98 003	-0,6	100 584	1,0	102 130	0,4	106 205	1,4		
		4	98 947	-0,3	96 066	-2,0	100 390	-0,2	103 730	1,6	107 151	0,9		
70	Fastighetsförvaltning Real estate activities	1	50 379	-0,3	51 570	1,1	51 355	-0,4	52 189	0,4	52 580	0,3	53 177	0,3
		2	50 654	0,5	51 584	0,0	51 608	0,5	52 137	-0,1	52 741	0,3	53 373	0,4
		3	50 848	0,4	51 660	0,1	51 690	0,2	52 318	0,3	52 915	0,3		
		4	51 002	0,3	51 583	-0,1	51 972	0,5	52 420	0,2	53 011	0,2		
71-74	Uthyrings- och företagsservicefirmor Renting and business service companies	1	48 237	1,3	47 680	-1,1	48 302	7,1	49 095	1,0	51 499	1,0	55 869	3,5
		2	48 281	0,1	46 863	-1,7	48 261	-0,1	49 615	1,1	51 739	0,5	58 051	3,9
		3	48 360	0,2	45 838	-2,2	48 540	0,6	49 929	0,6	52 964	2,4		
		4	48 214	-0,3	45 087	-1,6	48 604	0,1	51 008	2,2	53 985	1,9		
80-85	Utbildning, hälso- och sjukvård, omsorg Education, health and social work	1	10 392	1,7	11 259	3,0	12 088	1,9	11 962	-2,3	12 221	1,1	12 765	1,2
		2	10 321	-0,7	11 689	3,8	12 142	0,4	11 895	-0,6	12 471	2,0	12 764	0,0
		3	10 550	2,2	11 872	1,6	12 200	0,5	11 881	-0,1	12 579	0,9		
		4	10 932	3,6	11 865	-0,1	12 243	0,4	12 085	1,7	12 608	0,2		
90-95	Samhälleliga och personliga tjänster Community, social and personal service	1	9 968	2,0	10 650	3,6	10 383	-0,8	10 426	-1,8	10 703	1,2	11 307	1,5
		2	9 729	-2,4	10 540	-1,0	10 277	-1,0	10 550	1,2	10 946	2,3	11 284	-0,2
		3	9 937	2,1	10 606	0,6	10 411	1,3	10 579	0,3	11 059	1,0		
		4	10 275	3,4	10 471	-1,3	10 621	2,0	10 572	-0,1	11 143	0,8		
Förädlingsvärde i hushållens ideella organisationer Value added, NPISH	1	7 126	0,1	7 273	0,3	7 453	0,9	7 422	-0,2	7 488	0,8	7 681	0,1	
	2	7 164	0,5	7 300	0,4	7 465	0,2	7 415	-0,1	7 540	0,7	7 678	0,0	
	3	7 198	0,5	7 334	0,5	7 456	-0,1	7 419	0,1	7 591	0,7			
	4	7 249	0,7	7 389	0,7	7 440	-0,2	7 429	0,1	7 674	1,1			
Förädlingsvärde i offentliga myndigheter Value added, government	1	99 181	0,7	100 093	-0,4	100 583	0,2	102 358	0,7	102 025	0,1	102 952	0,1	
	2	99 512	0,3	100 426	0,3	100 698	0,1	102 438	0,1	101 988	0,0	103 404	0,4	
	3	99 466	0,0	100 478	0,1	101 407	0,7	102 162	-0,3	102 324	0,3			
	4	100 517	1,1	100 346	-0,1	101 630	0,2	101 879	-0,3	102 858	0,5			
Stat och socialförsäkring Central government and social authorities	1	26 760	0,6	26 981	-0,1	27 613	0,3	27 888	0,5	27 601	-0,3	27 752	0,1	
	2	26 593	-0,6	27 332	1,3	27 607	0,0	27 906	0,1	27 622	0,1	27 738	-0,1	
	3	26 667	0,3	27 460	0,5	27 716	0,4	27 782	-0,4	27 644	0,1			
	4	27 006	1,3	27 522	0,2	27 762	0,2	27 685	-0,3	27 726	0,3			
Kommuner Local authorities	1	72 322	0,2	73 107	-0,5	72 975	0,2	74 472	0,8	74 416	0,3	75 195	0,1	
	2	72 919	0,8	73 094	0,0	73 091	0,2	74 531	0,1	74 374	-0,1	75 645	0,6	
	3	72 794	-0,2	73 023	-0,1	73 693	0,8	74 382	-0,2	74 683	0,4			
	4	73 510	1,0	72 825	-0,3	73 866	0,2	74 199	-0,2	75 127	0,6			

Arbetade timmar fördelade på näringsgrenar, säsongrensad
Hours worked by kind of activity, seasonally adjusted

		10 000-tals timmar-10 000 hours											
		Kvartalsutveckling i %-quarterly change in %											
		2001		2002		2003		2004		2005		2006	
		10 000	%	10 000	%	10 000	%	10 000	%	10 000	%	10 000	%
Totalt antal arbetade timmar <i>Total hours worked</i>	1	174 830	0,5	173 019	-0,9	171 354	0,1	170 193	-0,1	169 746	0,1	172 678	0,4
	2	174 234	-0,3	173 381	0,2	170 067	-0,8	170 003	-0,1	170 648	0,5	173 170	0,3
	3	174 343	0,1	172 342	-0,6	170 061	0,0	170 012	0,0	171 046	0,2		
	4	174 563	0,1	171 194	-0,7	170 307	0,1	169 651	-0,2	171 931	0,5		
Näringslivet <i>Market producers and producers for own final use</i>	1	122 788	0,4	120 674	-0,8	118 125	-0,4	116 975	-0,1	117 051	0,1	119 432	0,6
	2	122 302	-0,4	120 359	-0,3	117 291	-0,7	116 924	0,0	117 666	0,5	120 019	0,5
	3	122 152	-0,1	119 475	-0,7	116 973	-0,3	116 975	0,0	118 104	0,4		
	4	121 613	-0,4	118 628	-0,7	117 079	0,1	116 883	-0,1	118 732	0,5		
01-45 Varuproducenter <i>Producers of goods</i>	1	50 564	1,5	48 819	-1,3	47 373	-1,2	46 776	0,8	46 415	-0,4	46 554	0,6
	2	50 069	-1,0	48 840	0,0	46 961	-0,9	46 509	-0,6	46 524	0,2	46 805	0,5
	3	49 694	-0,7	48 210	-1,3	46 618	-0,7	46 886	0,8	46 327	-0,4		
	4	49 475	-0,4	47 956	-0,5	46 411	-0,4	46 599	-0,6	46 297	-0,1		
01-05 Jordbruk, skogsbruk, fiske <i>Agriculture, forestry, fishing</i>	1	5 304	-5,9	5 502	-2,1	5 171	-3,3	5 294	7,5	5 152	-0,1	4 912	-0,3
	2	5 451	2,8	5 514	0,2	5 133	-0,7	5 161	-2,5	5 024	-2,5	4 861	-1,0
	3	5 676	4,1	5 353	-2,9	5 050	-1,6	5 158	-0,1	4 985	-0,8		
	4	5 621	-1,0	5 346	-0,1	4 926	-2,5	5 157	0,0	4 927	-1,2		
10-14 Mineralutvinningsindustri <i>Mining and quarrying</i>	1	293	-0,3	298	2,8	316	1,0	318	1,6	337	2,7	356	0,0
	2	294	0,3	298	0,0	319	0,9	319	0,3	340	0,9	365	2,5
	3	299	1,7	300	0,7	320	0,3	327	2,5	342	0,6		
	4	290	-3,0	313	4,3	313	-2,2	328	0,3	356	4,1		
15-37 Tillverkningsindustri <i>Manufacturing</i>	1	32 636	1,6	31 087	-1,1	30 341	-0,2	29 532	0,2	28 910	-1,5	28 669	0,0
	2	32 171	-1,4	30 881	-0,7	29 981	-1,2	29 434	-0,3	28 988	0,3	28 587	-0,3
	3	31 690	-1,5	30 618	-0,9	29 489	-1,6	29 564	0,4	28 802	-0,6		
	4	31 442	-0,8	30 414	-0,7	29 487	0,0	29 344	-0,7	28 675	-0,4		
40-41 El, gas, värme, vatten <i>Electricity, gas, water</i>	1	1 338	-0,4	1 243	-4,3	1 353	5,7	1 363	-2,3	1 467	0,3	1 470	2,3
	2	1 304	-2,5	1 301	4,7	1 361	0,6	1 383	1,5	1 492	1,7	1 428	-2,9
	3	1 284	-1,5	1 303	0,2	1 412	3,7	1 410	2,0	1 453	-2,6		
	4	1 299	1,2	1 280	-1,8	1 395	-1,2	1 462	3,7	1 437	-1,1		
45 Byggindustri <i>Construction</i>	1	11 007	7,0	10 788	0,5	10 272	-2,7	10 291	0,9	10 511	1,1	11 239	1,8
	2	10 814	-1,8	10 808	0,2	10 229	-0,4	10 258	-0,3	10 759	2,4	11 375	1,2
	3	10 739	-0,7	10 635	-1,6	10 205	-0,2	10 428	1,7	10 784	0,2		
	4	10 738	0,0	10 560	-0,7	10 199	-0,1	10 393	-0,3	11 037	2,3		
50-95 Tjänsteproducenter <i>Producers of services</i>	1	72 506	0,3	71 660	-0,7	70 838	0,2	70 209	-0,5	70 560	0,5	72 890	0,8
	2	72 170	-0,5	71 717	0,1	70 305	-0,8	70 244	0,0	71 234	1,0	73 297	0,6
	3	72 337	0,2	71 171	-0,8	70 363	0,1	70 158	-0,1	71 743	0,7		
	4	72 194	-0,2	70 698	-0,7	70 583	0,3	70 184	0,0	72 302	0,8		
50-52 Parti- och detaljhandel <i>Wholesale and retail trade</i>	1	23 394	0,6	22 867	-0,3	22 778	1,8	22 868	-0,8	22 914	-0,6	23 458	-0,7
	2	22 960	-1,9	22 862	0,0	22 694	-0,4	22 945	0,3	23 261	1,5	23 607	0,6
	3	22 980	0,1	22 525	-1,5	22 781	0,4	23 003	0,3	23 584	1,4		
	4	22 938	-0,2	22 373	-0,7	23 043	1,2	23 044	0,2	23 618	0,1		
55 Hotell och restaurang <i>Hotels and restaurants</i>	1	4 812	0,7	4 778	-0,7	4 832	0,9	4 893	0,5	4 923	-0,3	5 058	0,7
	2	4 806	-0,1	4 806	0,6	4 801	-0,6	4 911	0,4	4 999	1,5	5 038	-0,4
	3	4 815	0,2	4 802	-0,1	4 819	0,4	4 933	0,4	4 998	0,0		
	4	4 812	-0,1	4 788	-0,3	4 869	1,0	4 938	0,1	5 023	0,5		
60-64 Transport och kommunikation <i>Transport and communication</i>	1	11 631	-1,8	11 235	-0,9	11 041	-0,4	10 662	-1,3	10 542	0,3	10 670	0,4
	2	11 407	-1,9	11 307	0,6	10 895	-1,3	10 581	-0,8	10 645	1,0	10 603	-0,6
	3	11 533	1,1	11 140	-1,5	10 815	-0,7	10 563	-0,2	10 635	-0,1		
	4	11 336	-1,7	11 086	-0,5	10 806	-0,1	10 510	-0,5	10 630	0,0		
65-67 Kreditinstitut och för- säkringsbolag <i>Financial intermediation</i>	1	3 635	-3,2	3 536	-1,5	3 345	-7,3	3 303	-0,8	3 277	-0,4	3 334	1,5
	2	3 629	-0,2	3 630	2,7	3 287	-1,7	3 290	-0,4	3 287	0,3	3 354	0,6
	3	3 552	-2,1	3 623	-0,2	3 350	1,9	3 284	-0,2	3 293	0,2		
	4	3 591	1,1	3 608	-0,4	3 328	-0,7	3 290	0,2	3 284	-0,3		
70-74 Fastigheter, företags- tjänster <i>Real estate, business activities</i>	1	19 046	0,9	18 479	-5,1	18 081	-0,3	17 980	0,2	18 240	0,6	19 360	1,3
	2	19 126	0,4	18 518	0,2	17 840	-1,3	18 040	0,3	18 575	1,8	19 569	1,1
	3	19 445	1,7	18 293	-1,2	17 882	0,2	18 025	-0,1	18 839	1,4		
	4	19 470	0,1	18 144	-0,8	17 944	0,3	18 132	0,6	19 120	1,5		
80-85 Utbildning, hälso- och sjukvård, omsorg <i>Education, health and social work</i>	1	4 867	0,4	5 298	4,6	5 442	-1,2	5 221	-2,4	5 230	0,8	5 510	1,8
	2	4 842	-0,5	5 464	3,1	5 354	-1,6	5 217	-0,1	5 334	2,0	5 511	0,0
	3	4 953	2,3	5 512	0,9	5 355	0,0	5 205	-0,2	5 344	0,2		
	4	5 066	2,3	5 506	-0,1	5 349	-0,1	5 187	-0,3	5 414	1,3		

Arbetade timmar fördelade på näringsgrenar, säsongrensad
Hours worked by kind of activity, seasonally adjusted

		10 000-tals timmar-10 000 hours											
		Kvartalsutveckling i %-quarterly change in %											
		2001		2002		2003		2004		2005		2006	
		10 000	%	10 000	%	10 000	%	10 000	%	10 000	%	10 000	%
90-95 Samhälleliga och personliga tjänster <i>Community, social and personal service</i>	1	5 082	1,5	5 176	0,8	5 269	1,1	5 188	-2,4	5 196	0,6	5 320	0,8
	2	5 078	-0,1	5 211	0,7	5 224	-0,9	5 251	1,2	5 238	0,8	5 296	-0,5
	3	5 084	0,1	5 278	1,3	5 254	0,6	5 196	-1,0	5 243	0,1		
	4	5 135	1,0	5 214	-1,2	5 316	1,2	5 164	-0,6	5 277	0,6		
Hushållens ideella organisationer <i>NPISH</i>	1	4 185	-2,2	4 273	-1,2	4 426	1,5	4 386	0,0	4 414	0,8	4 520	-0,6
	2	4 263	1,9	4 319	1,1	4 384	-0,9	4 358	-0,6	4 454	0,9	4 527	0,2
	3	4 212	-1,2	4 332	0,3	4 411	0,6	4 388	0,7	4 453	0,0		
	4	4 326	2,7	4 362	0,7	4 386	-0,6	4 380	-0,2	4 549	2,2		
Offentliga myndigheter <i>Government</i>	1	47 749	-0,1	48 492	-0,4	48 637	0,3	48 832	0,1	48 298	0,3	48 683	0,1
	2	47 817	0,1	48 482	0,0	48 649	0,0	48 810	0,0	48 437	0,3	48 729	0,1
	3	47 733	-0,2	48 475	0,0	48 815	0,3	48 734	-0,2	48 557	0,2		
	4	48 670	2,0	48 471	0,0	48 784	-0,1	48 154	-1,2	48 621	0,1		
Stat och socialförsäkring <i>Central government and social authorities</i>	1	9 368	-0,2	9 379	0,2	9 550	0,3	9 544	-0,1	9 347	-0,5	9 316	-0,1
	2	9 312	-0,6	9 447	0,7	9 558	0,1	9 518	-0,3	9 327	-0,2	9 286	-0,3
	3	9 301	-0,1	9 506	0,6	9 557	0,0	9 458	-0,6	9 318	-0,1		
	4	9 359	0,6	9 520	0,1	9 553	0,0	9 391	-0,7	9 325	0,1		
Kommuner <i>Local authorities</i>	1	38 358	0,1	39 014	0,0	39 065	0,3	39 288	0,0	39 010	0,0	39 387	0,2
	2	38 596	0,6	39 042	0,1	39 083	0,0	39 212	-0,2	39 093	0,2	39 446	0,1
	3	38 696	0,3	39 035	0,0	39 241	0,4	39 113	-0,3	39 196	0,3		
	4	39 015	0,8	38 953	-0,2	39 274	0,1	39 012	-0,3	39 313	0,3		

Kommentarer till beräkningarna kvartal 2 2006

Beräkning publicerad 20 september 2006

I samband med nationalräkenskapernas beräkningar av andra kvartalet 2006 gav det statistiska underlaget i utgångsläget en lägre utveckling från användningssidan, +3,3 procent än från produktionssidan, som gav +3,5 procent. Av tabell 1 framgår utvecklingstalen för försörjningsbalansens olika delkomponenter mellan den första sammanställningen i nationalräkenskapernas databas och det nu redovisade resultatet. Den första versionen innehåller beräkningar baserade på det primära underlaget samt justeringar för definitionsskillnader mellan NR och primärmaterialet. I detta läge har även eventuella fel korrigerats och eventuella kompletteringar från primärkällorna förts in. Det som kvarstår som skillnad och som redovisas i tabellen är de avstämningskorrigeringar som har vidtagits för att få beräkningarna från produktions- respektive användningssidan att visa samma BNP-utveckling.

I tabell 2 redovisas bidrag till BNP-utvecklingen för andra kvartalet. I tabell 3 redovisas de revideringar skett för kvartal 1 och kvartal 2 2006 i samband med beräkningen nu i september. I tabell 4 redovisas utvecklingstal för BNP kvartal 1 2000 - kvartal 2 2006 vid olika beräkningstillfällen.

Kommentarer till beräkningarna

Andra kvartalet 2006

BNP beräknas med hjälp av tillgänglig statistik såväl från användningssidan som från produktionssidan. Dessa beräkningar ger inte samma resultat och vid avstämningsarbetet analyseras vilka justeringar som ska vidtas för att tillgång och användning ska balansera.

Skillnaden mellan tillgång och användning var vid andra kvartalets beräkningar mindre än vad den normalt är. Produktionen var 1,2 mdkr högre än användningen i ekonomin. I de analyser som följde i avstämningarna beslutades att höja lagerinvesteringarna. Minskningar i handelslager och i lager av insatsvaror gav stor negativ påverkan på BNP och mot bakgrund av hur tillförseln av de aktuella varorna och användningen av dessa i övrigt såg ut bedömdes lagerneddragningen enligt de statistiska underlagen vara för stor. Detta föranledde en uppjustering av lagerinvesteringarna med 1,2 mdkr vilket innebar att den negativa påverkan på BNP-utvecklingen ändrades från -1,0 till -0,9.

Redovisningen i tabell 1 avser korrigeringar gjorda i fasta priser, faktisk utveckling och värden, dvs uppgifterna är inte kalenderkorrigerade eller säsongrensade.

Tabell 1 Avstämning kvartal 2 2006, faktisk volymutveckling, samt mdkr i fasta priser.

	Första Version	Publicerad Version	Förändring i volymutv.	Korrigering i mdkr
Hushållens konsumtionsutgifter	3,2	3,2	0,0	0
Offentliga konsumtionsutgifter	2,0	2,0	0,0	0
Fast bruttoinvestering	7,9	7,9	0,0	0
Lager (effekt på BNP- förändring)	-1,0	-0,9	0,1	1,2
Export varor	4,2	4,2	0,0	0
Export tjänster	14,5	14,5	0,0	0
Import varor	3,7	3,7	0,0	0
Import tjänster	11,9	11,9	0,0	0
BNP från användningssidan	3,3	3,5	0,2	1,2
Förädlingsvärde industri	3,0	3,0	0,0	0
Förädlingsvärde övr. varuprod.	4,2	4,2	0,0	0
Förädlingsvärde tjänsteprod.	4,8	4,8	0,0	0
Förädlingsvärde off. myndigheter	1,0	1,0	0,0	0
BNP från produktionssidan	3,5	3,5	0,0	0

Att korrigeringen av lager förändrar påverkan på BNP 0,1 procentenhet men BNP-utvecklingen 0,2 procentenheter beror på avrundningseffekter.

Tabell 2 Påverkan på BNP:s utveckling kvartal 2 2006 faktisk påverkan, procentenheter

	Bidrag %-enheter
Export-Import	0,9
Hushållens konsumtionsutgifter	1,5
Offentliga konsumtionsutgifter	0,5
Fast bruttoinvestering	1,4
Lager	-0,9
BNP till marknadspris	3,5

* I beräkningen av bidragen ingår även importens andel i respektive aggregat.

Säsongrensning och kalenderkorrigering kvartal 2 2006

Kalenderkorrigering och säsongrensning är integrerade och görs med hjälp av säsongrensningsprogrammet Tramo/Seats som är rekommenderat av Eurostat för säsongrensning. Kalenderkorrigeringen av förädlingsvärden och sysselsättning görs i två steg. Först beräknas förändringen av antalet arbetsdagar per kvartal. För olika branscher antas produktionen ske i olika kombinationer av femdagarsvecka, sexdagarsvecka och kontinuerlig drift. Vissa branscher antas endast ha en typ av arbetsvecka. För de olika typerna av arbetsveckor beräknas en kvot mellan antalet arbetsdagar ett ”normalkvartal” och antalet arbetsdagar under aktuellt kvartal.

Den, på det sättet, med hjälp av kalendern beräknade proportionella effekten ingår i skattningen av regressionsmodellen för den variabel som ska säsongrenas. Kalenderkorrigeringen fås som ett resultat vid skattningen av modellen. För de flesta indelningar innebär det att kalendereffekten blir lägre än om en direkt proportionell metod används. I försörjningsbalansen kalenderkorrigeras endast BNP på detta sätt. Kalendereffekten på BNP skattas alltså från produktionssidan. Årsvärden kalenderkorrigeras inte och summan av kalenderkorrigerade kvartalsvärden kan inte förväntas överensstämma med årsvärdet.

Andra kvartalet 2006 innehöll färre arbetsdagar än andra kvartalet 2005. Beräkningarna har givit en kalendereffekt på 1,6 procentenheter på BNP och kalenderkorrigerad ökade BNP 5,1 procent.

Modeller och parametrar i säsongrensningen anpassas speciellt för varje variabel. Efter årsberäkningarna under hösten ses modellerna över med hänsyn till de nya beräknade kvartalsvärdena och justeras vid behov. Säsongrensning är ett analyshjälpmedel där man försöker identifiera förändringar i tidsserier efter att säsongvariationer eliminerats. Resultatet av en säsongrensning är till stor del beroende av den metod som väljs och vilka parametrar som används för den valda metoden. Säsongrensade värden för tidigare perioder påverkas också för varje ny period serien förlängs med. Speciellt märks det om identifikationen av extremvärden utfaller olika mellan rensningarna. Identifierade extremvärden lyfts ur tidsserierna när säsongkomponenten bestäms men ingår i de redovisade värdena. Vidare säsongrenas varje aggregat för sig och beräknas alltså inte som en summa av underliggande värden. Vid varje ny beräkningsomgång beräknas säsongrensade värden för hela tidsperioden från och med 1993. Detta påverkar utvecklingstalen för fler kvartal än det senast beräknade. Resultaten finns i de statistiska databaserna på SCB:s hemsida.

Observera att man alltså inte kan aggregera de säsongrensade serierna eftersom de bygger på icke-aggregerbara serier i referensårspriser.

I den nu aktuella beräkningsomgången blev det säsongrensade utvecklingstalet för BNP 1,3 procent andra kvartalet 2006 jämfört med första kvartalet 2006.

Revideringar kvartal 1-2 2006

Revideringspolicyn i NR är att tidigare beräknade kvartal innevarande år kan revideras vid beräkningarna av ett senare kvartal och att föregående års kvartal kan revideras i samband med beräkningen av första kvartalet.

I tabellen nedan redovisas de revideringar som skett av första och andra kvartalet 2006 sedan publiceringarna i juni och snabbversionerna av andra kvartalet i augusti. Tidigare perioder har inte reviderats vid denna beräkningsomgång.

Tabell 3 BNP-bidrag 2006 vid olika beräkningstidpunkter, faktiska tal

	Hushållens konsumtions- utgifter	Offentliga konsumtions- utgifter	Fasta brutto- investeringar	Lager	Exportnetto	BNP
2006 Kv1						
juni	1,4	0,3	1,8	-0,4	2,5	5,6
snabb aug	1,4	0,3	1,8	-0,4	2,5	5,6
sept	1,6	0,2	1,8	-0,3	2,2	5,5
2006 Kv 2						
snabb aug	1,5	0,4	1,4	-0,3	0,8	3,7
sept	1,5	0,5	1,4	-0,9	0,9	3,5

Kommentarer till revideringarna, angivna belopp avser fasta priser

Beräkning snabb, augusti 2006

Vid beräkningen av snabben i augusti 2006 reviderades inte tidigare kvartal

Beräkning september 2006

Kv 1 Hushållskonsumtion: Jämfört med beräkningen i juni har hushållens konsumtionsutgifter reviderades upp knappt 1,2 mdkr till följd av revideringar i Omsättningsstatistiken samt att mars månads Momsstatistik nu kunnat införas i beräkningarna.
Offentlig konsumtion: De offentliga konsumtionsutgifterna reviderades ned med drygt 800 mnkr till följd av revideringar i underlagen för de statliga konsumtionsutgifterna.
Lagerinvesteringar: I samband med avstämningarna i september togs en korrigering på drygt 500 mnkr som gjordes vid avstämningen i juni bort.
Exportnetto: Jämfört med beräkningen i juni reviderades exportnettot total ned 1,9 mdkr. Revideringarna var i allt väsentligt en följd av nedrevideringar i statistikunderlaget. en följd av nedrevideringar i statistikunderlaget. En avstämningskorrigering från beräkningarna i juni, då exporten justerades ned 800 mnkr kunde också lyftas bort .

Kv 2 Offentlig konsumtion: De offentliga konsumtionsutgifterna reviderades upp knappt 1,2 mdkr. Vid beräkningarna av snabben saknas underlag för kommunal konsumtion utöver löner i fasta priser och ordinarie underlag för kvartalsberäkningarna har nu införts. För statlig sektor används ett preliminärt underlag i snabben vilket nu ersatts med ordinarie leverans av statistiken.
Lagerinvesteringar: I beräkningen av snabben saknas underlag för lagerinvesteringar. Statistik över lager har förts in vid denna beräkningsomgång vilket medförde en nedrevidering av lagerposten med knappt 3,9 mdkr.
Exportnetto: Jämfört med snabben-beräkningen i augusti har exportnettot reviderats upp drygt 1 mdkr. Ett mer fullständigt underlag har kunnat användas jämfört med snabben både avseende utrikeshandel med varor och tjänster vilket lett till revideringar för såväl exporten som importen.

Tabell 4 Publicerad faktisk volymutveckling för BNP för perioden kvartal 1 2000- kvartal 2 2006, vid olika beräkningstillfällen

Period	BNPutv.	Beräknad	Period	BNPutv.	Beräknad
1:a kv 2000	3,9	jun-00	3:e kv 2000	3,7	dec-00
1:a kv 2000	4	sep-00	3:e kv 2000	3,7	mar-01
1:a kv 2000	3,8	dec-00	3:e kv 2000	3,9	dec-01
1:a kv 2000	4,2	mar-01	3:e kv 2000	4,9	dec-02
1:a kv 2000	4,1	dec-01	3:e kv 2000	4,6	dec-03
1:a kv 2000	4,3	dec-02	3:e kv 2000	4,5	dec-04
1:a kv 2000	4,9	dec-03	3:e kv 2000	4,6	dec-05
1:a kv 2000	4,8	dec-04			
1:a kv 2000	4,7	dec-05	4:e kv 2000	2,3	mar-01
			4:e kv 2000	2,4	dec-01
2:a kv 2000	3,9	sep-00	4:e kv 2000	3,3	dec-02
2:a kv 2000	4,1	dec-00	4:e kv 2000	2,7	dec-03
2:a kv 2000	4,1	mar-01	4:e kv 2000	2,6	dec-04
2:a kv 2000	4,3	dec-01	4:e kv 2000	2,7	dec-05
2:a kv 2000	5	dec-02			
2:a kv 2000	5,3	dec-03			
2:a kv 2000	5,5	dec-04			
2:a kv 2000	5,4	dec-05			
Period	BNPutv.	Beräknad	Period	BNPutv.	Beräknad
1:a kv 2001	2,2	jun-01	3:e kv 2001	0,4	dec-01
1:a kv 2001	2,3	sep-01	3:e kv 2001	0,4	mar-02
1:a kv 2001	2,3	dec-01	3:e kv 2001	-0,4	dec-02
1:a kv 2001	2,7	mar-02	3:e kv 2001	-0,1	mar-03
1:a kv 2001	2,7	dec-02	3:e kv 2001	0,1	dec-03
1:a kv 2001	3	mar-03	3:e kv 2001	-0,1	dec-04
1:a kv 2001	2,4	dec-03	3:e kv 2001	0,3	dec-05
1:a kv 2001	2,5	dec-04	3:e kv 2001	0	mar-06
1:a kv 2001	2,5	dec-05			
1:a kv 2001	2,6	mar-06	4:e kv 2001	0,7	mar-02
			4:e kv 2001	0,5	dec-02
2:a kv 2001	1	sep-01	4:e kv 2001	0,8	mar-03
2:a kv 2001	1,1	dec-01	4:e kv 2001	0,4	dec-03
2:a kv 2001	1	mar-02	4:e kv 2001	0,8	dec-04
2:a kv 2001	0,6	dec-02	4:e kv 2001	1	dec-05
2:a kv 2001	0,9	mar-03	4:e kv 2001	0,8	mar-06
2:a kv 2001	0,8	dec-03			
2:a kv 2001	0,9	dec-04			
2:a kv 2001	0,5	05-dec			
2:a kv 2001	0,9	06-mar			
Period	BNPutv.	Beräknad	Period	BNPutv.	Beräknad
1:a kv 2002	0,4	02-jun	3:e kv 2002	2,3	02-dec
1:a kv 2002	0,3	02-sep	3:e kv 2002	2,4	mar-03
1:a kv 2002	0,5	02-dec	3:e kv 2002	2,2	dec-03
1:a kv 2002	0,8	mar-03	3:e kv 2002	2,5	mar-04
1:a kv 2002	1	dec-03	3:e kv 2002	2,4	dec-04
1:a kv 2002	1,1	mar-04	3:e kv 2002	2,2	05-dec
1:a kv 2002	1,2	dec-04	3:e kv 2002	2,4	06-mar

1:a kv 2002	1,4	dec-05	4:e kv 2002	1,3	mar-03
1:a kv 2002	1,3	mar-06	4:e kv 2002	1,4	dec-03
			4:e kv 2002	1,4	mar-04
2:a kv 2002	2,7	02-sep	4:e kv 2002	1,1	dec-04
2:a kv 2002	2,8	02-dec	4:e kv 2002	0,8	dec-05
2:a kv 2002	3,1	mar-03	4:e kv 2002	1	mar-06
2:a kv 2002	3,1	dec-03			
2:a kv 2002	3,4	mar-04			
2:a kv 2002	3,3	dec-04			
2:a kv 2002	3,6	dec-05			
2:a kv 2002	3,4	mar-06			
Period	BNPutv.	Beräknad	Period	BNPutv.	Beräknad
1:a kv 2003	2,2	jun-03	3:e kv 2003	2	dec-03
1:a kv 2003	1,9	sep-03	3:e kv 2003	1,7	mar-04
1:a kv 2003	2	dec-03	3:e kv 2003	1,7	juni-04
1:a kv 2003	1,8	mar-04	3:e kv 2003	1,8	dec-04
1:a kv 2003	1,8	juni-04	3:e kv 2003	2	dec-05
1:a kv 2003	1,6	dec-04	3:e kv 2003	2,1	mar-06
1:a kv 2003	1,9	dec-05			
1:a kv 2003	1,8	mar-06	4:e kv 2003	2,3	mar-04
			4:e kv 2003	2,2	juni-04
2:a kv 2003	0,7	sep-03	4:e kv 2003	1,9	dec-04
2:a kv 2003	0,5	dec-03	4:e kv 2003	2,1	dec-05
2:a kv 2003	0,6	mar-04	4:e kv 2003	2,1	mar-06
2:a kv 2003	0,6	juni-04			
2:a kv 2003	0,6	dec-04			
2:a kv 2003	0,8	dec-05			
2:a kv 2003	0,8	mar-06			
Period	BNPutv.	Beräknad	Period	BNPutv.	Beräknad
1:a kv 2004	3,1	jun-04	3:e kv 2004	3,9	dec-04
1:a kv 2004	3,3	sep-04	3:e kv 2004	3,7	mar-05
1:a kv 2004	3,1	dec-04	3:e kv 2004	3,8	jun-05
1:a kv 2004	3,4	mar-05	3:e kv 2004	3,7	dec-05
1:a kv 2004	3,5	jun-05	3:e kv 2004	3,7	mar-06
1:a kv 2004	3,8	dec-05			
1:a kv 2004	3,7	mar-06	4:e kv 2004	2,8	mar-05
			4:e kv 2004	3,1	jun-05
2:a kv 2004	4	sep-04	4:e kv 2004	3,5	dec-05
2:a kv 2004	4	dec-04	4:e kv 2004	3,5	mar-06
2:a kv 2004	4	mar-05			
2:a kv 2004	4	jun-05			
2:a kv 2004	4	dec-05			
2:a kv 2004	4	mar-06			
Period	BNPutv.	Beräknad	Period	BNPutv.	Beräknad
1:a kv 2005	0,4	jun-05	3:e kv 2005	3,4	dec-05
1:a kv 2005	0,6	aug-05	3:e kv 2005	3,5	mar-06
1:a kv 2005	0,8	sep-05	3:e kv 2005	3,5	jun-06
1:a kv 2005	0,9	dec-05			
1:a kv 2005	1,1	mar-06	4:e kv 2005	2,9	mar-06
1:a kv 2005	1,1	jun-06	4:e kv 2005	2,9	jun-06

2:a kv 2005	3,2	aug-05
2:a kv 2005	3,3	sep-05
2:a kv 2005	3,2	dec-05
2:a kv 2005	3,3	mar-06
2:a kv 2005	3,3	jun-06

1:a kv 2006	5,6	jun-06
2:a kv 2006	3,7	aug-06
1:a kv 2006	5,5	06-sep
2:a kv 2006	3,5	06-sep

1(5)

Pressinformation från SCB

2006-09-20 kl. 09:30

Nationalräkenskaper:

Sveriges BNP ökade med 5,1 procent andra kvartalet 2006

Sveriges BNP ökade andra kvartalet 2006 med 5,1 procent, kalenderkorrigerad, jämfört med andra kvartalet 2005. Det var framförallt en stark inhemsk efterfrågan som drev utvecklingen. Fortsatt hög konsumtion hos hushållen samt höga fasta bruttoinvesteringar utmärkte kvartalet. Säsongrensad blev BNP-ökningen 1,3 procent jämfört med första kvartalet 2006.

I texten angivna procenttal nedan avser, om inget annat anges, volymförändringar i förhållande till motsvarande period föregående år. För användningssidan används faktiska tal, eftersom ingen kalenderkorrigering görs. För BNP, produktionssidan och sysselsättningen används kalenderkorrigerade värden.

Andra kvartalet 2006 innehöll färre arbetsdagar än andra kvartalet 2005, vilket innebar att BNP kalenderkorrigerad blev 1,6 procentenheter högre än den faktiska BNP-ökningen. Påskhelgen inföll under andra kvartalet 2006, men under första kvartalet 2005.

Hushållens konsumtionsutgifter ökade 3,2 procent. Utgifterna för livsmedel, som ökade med 5,5 procent, gav ett stort bidrag till konsumtionsökningen. De höga utgifterna för livsmedel under kvartalet beror till stor del på påsken. Även utgifterna för kläder, möbler, mattor och inredningsartiklar, fordon, audio-, foto- och datorutrustning, paketresor samt finansiella tjänster påverkade utvecklingen positivt.

Offentliga konsumtionsutgifter ökade med 2,0 procent. De statliga konsumtionsutgifterna steg med 2,3 procent medan de kommunala ökade med 1,8 procent. Inom kommunala myndigheter ökade primärkommunernas konsumtionsutgifter mest med 1,9 procent medan landstingens konsumtionsutgifter ökade med 1,7 procent.

Fasta bruttoinvesteringar steg med 7,9 procent. Näringsliv och offentliga myndigheter höjde sina investeringar med 8,6 respektive 3,6 procent. Andra kvartalet innebar dock en viss dämpning i utveckling jämfört med första kvartalet. Detta gällde alla sektorer; näringsliv, stat och kommuner. Industrins investeringar minskade med drygt 1 procent andra kvartalet, detta efter en uppgång med nästan 11 procent första kvartalet. Både maskininvesteringar och investeringar i byggnader och anläggningar totalt i ekonomin dämpades. Uppgången för bostäder och programvaror fortsatte och förstärktes andra kvartalet. Väginvesteringarna ökade kraftigt, detta efter viss minskning under första kvartalet.

Lagerinvesteringarna bidrog negativt till BNP-utvecklingen med 0,9 procentenheter. Det var framförallt handelns lager som bidrog negativt men även industrins produkter i arbete.



Statistikansvarig myndighet och producent
SCB, Nationalräkenskaper
Box 24300
104 51 Stockholm
Fax 08-506 942 96

Förfrågningar
Andreas Lennmalm, tfn 08-506 940 54
Ann-Louis Päivinen, tfn 08-506 949 90
E-post: nrinfo@scb.se

Var god ange SCB som källa när uppgifter ur denna pressinformation återges.

2(5)

Pressinformation från SCB

2006-09-20

Exporten av varor och tjänster ökade med 6,6 procent medan **importen** ökade med 5,6 procent. Varuexporten steg med 4,2 procent och tjänsteexporten med knappt 15 procent. Importen av varor ökade med 3,7 procent och importen av tjänster med nästan 12 procent. Nettot mellan export och import uppgick till 63 miljarder kronor i löpande priser.

Produktionen i näringslivet ökade med 6,0 procent. De varuproducerande branscherna steg med 6,7 procent och de tjänsteproducerande ökade med 6,1 procent. Inom de varuproducerande branscherna gav byggindustrin och maskinindustrin störst bidrag till BNP-utvecklingen. Inom de tjänsteproducerande branscherna var det främst parti- och detaljhandel och företagstjänster som bidrog till uppgången. Produktionen i de offentliga myndigheterna ökade med 1,5 procent.

Antalet sysselsatta i hela ekonomin ökade med 1,8 procent och antalet arbetade timmar med 1,6 procent. Antalet sysselsatta i näringslivet ökade med 2,3 procent medan ökningen i offentliga myndigheter var 0,6 procent.

Hushållens disponibla inkomster uppgick till 366 miljarder kronor, vilket var en ökning med 3,0 procent i löpande priser. Den reala ökningen uppgick till 1,6 procent. De egentliga lönerna steg med 5,3 procent och transfereringsinkomsterna steg med 1,4 procent i löpande priser. Hushållens löpande inkomst- och förmögenhetsskatter ökade med 6,4 procent i löpande priser.

Första halvåret 2006

BNP ökade 4,6 procent.

Hushållens konsumtionsutgifter ökade under första halvåret med 3,2 procent.

Offentliga konsumtionsutgifter ökade med 1,3 procent. De statliga konsumtionsutgifterna ökade med 0,4 procent och de kommunala myndigheterna med 1,7 procent. Inom kommunala myndigheter ökade primärkommunernas konsumtionsutgifter med 1,8 procent och landstingens med 1,5 procent.

Fasta bruttoinvesteringar steg med 9,7 procent. Näringsliv och offentliga myndigheter gick upp med drygt 10 respektive 5,2 procent. Industrins investeringar steg 4,6 procent på grund av sämre utfall för andra kvartalet. Både investeringar i maskiner samt byggnader och anläggningar steg med cirka 10 procent. Investeringar i bostäder och programvaror höjdes med 12 respektive närmare 9 procent.

Exporten av varor och tjänster ökade med 9,9 procent medan **importen** steg med 7,8 procent.

Produktionen i näringslivet steg med 5,6 procent och produktionen i offentliga myndigheter ökade med 1,1 procent.

Antalet sysselsatta ökade med 1,5 procent under första halvåret och antalet arbetade timmar ökade med 1,7 procent.

Hushållens disponibla inkomster uppgick till 699 miljarder kronor, vilket var en ökning med 3,7 procent i löpande priser. Realt var ökningen 2,4 procent. De egentliga lönerna ökade med 5,2 procent och transfereringsinkomsterna ökade med 2,3 procent i löpande priser. Sparandet uppgick till knappt 70 miljarder kronor, vilket är en liten minskning jämfört med första halvåret 2005.

3(5)

Pressinformation från SCB

2006-09-20

Revideringar första halvåret 2006

Jämfört med den snabberäkning som publicerades 7:e augusti har BNP-utvecklingen i faktiska tal sänkts med 0,1 procentenheter första kvartalet och med 0,2 procentenheter andra kvartalet. Sänkningen av första kvartalet beror främst på nedrevideringar av importen och offentliga konsumtionsutgifter, däremot har hushållens konsumtionsutgifter reviderats upp. Revideringen av andra kvartalet är en följd av att ett mer fullständigt underlag har kunnat användas inom i stort sett alla delar av beräkningen jämfört med snabberäkningen i augusti. Kalenderkorrigerat har BNP-utvecklingen höjts med 0,1 procentenhet första kvartalet och sänkts med 0,4 procentenheter andra kvartalet.

Tabell 1 Kalenderkorrigerad BNP från produktionssidan, volymförändring (procent)
GDP production approach adjusted for differences in working days, percentage change

Kalenderkorrigerad BNP innebär att det faktiska värdet är korrigerat för effekten av olika antal arbetsdagar inom kvartalen. Utvecklingen är en jämförelse med motsvarande kvartal föregående år.

	2005				2006	
	Kv 1	Kv 2	Kv 3	Kv 4	Kv 1	Kv 2
BNP till marknadspris	2,2	2,2	3,5	2,9	4,2	5,1
Därav						
Varuproduktion (SNI 01-45)	3,1	2,2	2,9	1,8	4,6	6,7
del Tillv. ind (SNI 15-37)	2,8	1,8	3,0	2,3	5,1	6,9
Tjänsteproduktion (SNI 50-95)	3,4	3,0	4,6	3,9	5,4	6,1
S:a näringsliv (1)	3,0	2,8	4,1	3,3	5,1	6,0
Offentliga myndigheters produktion	-0,4	-0,4	0,1	1,2	0,7	1,5
Sysselsättning, arbetade timmar						
Kalenderkorrigerad	-0,6	0,7	0,6	1,4	1,8	1,6

(1) Inklusiv tullar och produktskatter netto.

Tabell 2 Säsongrensad BNP, volymförändring (procent)
Seasonally adjusted GDP, percentage change

De procentuella förändringstalen avser en jämförelse med närmast föregående kvartal.

	Kv 1	Kv 2	Kv 3	Kv 4
1997	0,7	1,0	0,6	1,3
1998	0,4	1,3	0,9	0,7
1999	1,4	0,5	1,4	1,5
2000	0,9	1,5	0,7	0,0
2001	0,1	-0,1	0,4	0,9
2002	0,5	0,7	0,2	0,2
2003	0,5	0,4	0,8	0,9
2004	1,1	0,7	0,5	0,6
2005	0,4	0,7	1,1	0,9
2006	1,4	1,3		

4(5)
Pressinformation från SCB
 2006-09-20

Diagram 1: Säsongrensad BNP, procentuell förändring
 Seasonally adjusted GDP, percentage change

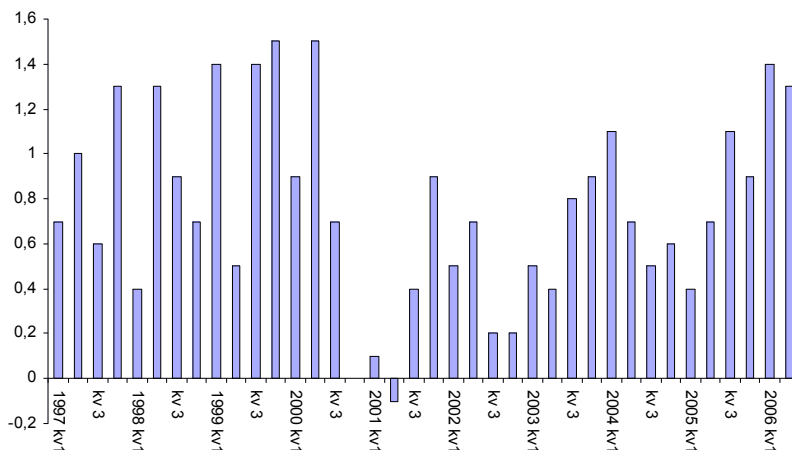

Tabell 3 Försörjningsbalans, utvecklingstal samt faktiska värden - GDP by expenditure

	Volymförändring (procent) i förhållande till motsvarande period föregående år.					Miljoner kronor löpande priser		
	2005 Kv 1	2005 Kv 2	2005 Kv 3	2005 Kv 4	2005 Helår	2006 Kv 1	2006 Kv 2	2006 Kv 2
BNP till marknadspris	1,1	3,3	3,5	2,9	2,7	5,5	3,5	721 214
Import	5,4	7,9	7,2	8,3	7,3	10,3	5,6	303 002
Varor fob (SNI 01-45)	5,9	9,6	6,6	9,5	7,9	9,3	3,7	230 187
Tjänster (SNI 50-93)	3,9	2,8	8,9	5,1	5,2	13,2	11,9	72 815
S:a Tillgång	2,2	4,5	4,6	4,4	4,0	6,8	4,1	1 024 216
Hushållens konsumtionsutgifter	0,7	2,8	3,1	2,9	2,4	3,3	3,2	339 096
Egentliga hushåll	0,7	2,8	3,1	2,8	2,4	3,3	3,2	326 231
Hushållens ideella org (HIO)	0,9	1,5	1,3	4,0	2,0	2,1	2,4	12 865
Offentliga konsumtionsutgifter	-0,1	0,9	-0,1	2,0	0,7	0,7	2,0	193 631
Staten	-1,1	-1,7	-3,2	-0,3	-1,5	-1,7	2,3	55 554
Kommunerna	0,3	2,0	1,0	2,9	1,6	1,6	1,8	138 077
Fast bruttoinvestering	9,3	9,7	10,3	5,4	8,5	11,8	7,9	132 403
Lagerinvestering ⁽¹⁾	-0,1	0,5	-0,7	-0,4	-0,2	-0,3	-0,9	-6 635
Export	3,4	5,7	7,9	8,2	6,4	13,5	6,6	365 607
Varor fob (SNI 01-45)	2,8	4,8	6,6	5,4	4,9	11,9	4,2	274 289
Tjänster (SNI 50-93)	5,8	8,6	11,9	17,1	11,1	18,9	14,5	91 318
S:a Användning ⁽²⁾	2,2	4,5	4,6	4,4	4,0	6,8	4,1	1 024 216

(1) Förändring i procent av BNP för jämförelseperioden.

(2) Inklusiv förändring i värdeföremål.

5(5)

Pressinformation från SCB

2006-09-20 kl. 09:30

Definitioner och förklaringar

Osäkerhet. Studier har visat att den kvartalsvisa BNP-utvecklingen under 90-talet i genomsnitt reviderats med 0,6 procentenheter från första estimat till definitiv version.

Volymförändringar. I texten angivna procenttal avser, om inget annat anges, volymförändringar i förhållande till motsvarande period föregående år. För BNP, produktion och sysselsättning används kalenderkorrigerade värden.

Kalenderkorrigerad (dagkorrigerad). Används för jämförelse mellan samma kvartal eller halvår olika år. Innebär korrigering för effekten av olikheter i antalet arbetsdagar under kvartal eller halvår. Helårssiffror redovisas utan kalenderkorrigering.

Säsongsrensad. Används för jämförelse mellan två på varandra följande kvartal. Säsongsrensning görs för att utjämna återkommande variationer under året.

Faktisk. Används vid jämförelse mellan hela kalenderår, samt vid kvartalsjämförelser för användningssidans komponenter mellan samma kvartal olika år.

Fasta priser. BNP och dess komponenter är beräknade i föregående års prisnivå och därefter kedjade till referensår 2000. Denna metod medför att serier med värden i fast pris med referensår 2000 inte är additiva. En summering av t.ex. försörjningsbalansens komponenter ger inte värdet på BNP.

Jämförbarhet med primärstatistik. Vid sammanställning av nationalräkenskaper används en mängd primärstatistiska uppgifter. Statistiken har ofta täckning och definitioner som inte helt motsvarar NR-systemets krav, varför tillägg och korrigeringar görs. Om tillgängliga data inte ger en samstämmig bild av den ekonomiska utvecklingen vidtas justeringar i NR. Detta leder till att publicerade uppgifter från primärstatistik och NR ibland kan avvika från varandra. Avvikelse kan också förekomma p.g.a. att aktualiteten kan vara olika.

Avstämning. BNP beräknas med hjälp av tillgänglig statistik såväl från användningssidan som från produktionssidan. Dessa beräkningar ger inte exakt samma resultat. För att eliminera differenserna görs därför avstämningsjusteringar.

Se publikation BNP-kvartal på SCB:s webbplats länk <http://www.scb.se/nr0103> under publikationer.

Mer information

* **Sveriges statistiska databaser**

Ytterligare uppgifter redovisas i databaserna som avgiftsfritt är åtkomliga via www.scb.se.

* **Nationalräkenskaper**

Information om statistikens kvalitet, framställningssätt samt mest efterfrågade tabeller och diagram, med mera. www.scb.se.

Nästa publiceringstillfälle:

Nästa pressmeddelande i serien publiceras 2006-12-01 09.30.

ISSN 0282-9290
URN:NRN:SE:SCB-2006-NR01OP0603_pdf

Publikationstjänsten:

E-post: publ@scb.se, tfn: 019-17 68 00, fax: 019-17 64 44. Postadress: 701 89 Örebro.

Information och bibliotek: E-post: information@scb.se, tfn: 08-506 948 01, fax: 08-506 948 99.
Försäljning över disk, besöksadress: Biblioteket, Karlavägen 100, Stockholm.

Publication services:

E-mail: publ@scb.se, phone: +46 19 17 68 00, fax: +46 19 17 64 44. Address: SE-701 89 Örebro.

Information: E-mail: information@scb.se, phone: +46 8 506 948 01, fax: +46 506 8 948 99
Over-the-counter sales: Statistics Sweden, Library, Karlavägen 100, Stockholm, Sweden.